中華民國僑委會登記証台教新字第壹式零號
香港政府指定刊登有關法律廣告之有效刊物
工商日報
THE KUNG SHEUNG DAILY NEWS
43, Des Voeux Road, Central
HONG KONG
Cable Address: 2070
P. O. Box 60
中華郵政台字第五二四號執照登記爲第一類新聞紙類
督印及承印　工商日報有限公司
香港德輔道中四十三號
電話：編輯部二三六二五二　營業部二四〇九一　廣告部二二六七七　承印部二九二　督印部二九〇五五
今日出紙三大張
每份港幣壹毫（外埠版每份一大張）
新聞紙第一零二一四號

本報今日出紙三大張仍售一毫

艾克將向國人呼籲
謂柏林局勢嚴重
美蘇冷戰進入短兵接戰階段

【華盛頓七日路透社電】艾森豪總統及克魯契夫現正陷入一種奇異的戰爭中，如是兩人均力圖使對方相信…… [illegible]

老克做成歐洲緊張
表示邀波蘭捷克
與東德訂立和約

【東德來比錫七日美聯社電】[illegible]

【布拉格七日美聯社電】[illegible]

應付蘇對柏林問題
英希望談判
美態度强硬

【紐約七日美聯社電】[illegible]

艾登談論國際局勢
麥揆訪蘇無可非議
但無補於鬆弛緊張

【英國南安普敦七日路透社電】[illegible]

西歐局勢緊急聲中
美議員要求政府
報告美軍備情況

【華盛頓七日路透社電】[illegible]

台灣對岸中共空軍增加
庫特將軍不以爲奇
過去三四年來早已知到

【台北七日中央社電】[illegible]

老克信口開河
侈言消滅冷戰

【東德來比錫七日路透社電】[illegible]

克魯契夫酗酒醜態
怕被記者攝入鏡頭
在東德展覽會中大談貿易

【東德來比錫六日路透社電】[illegible]

準備侵畧戰爭
蘇聯加緊造艦
四艘萬餘噸巡艦兩艘原子潛艇

【瑞典斯德哥爾摩七日美聯社電】[illegible]

解決東西歧見
英未擬具藍圖
傳已提交美國之說不確

【倫敦七日合衆國際社電】[illegible]

麥美倫希望能與蘇談判
謂西方對蘇印象不佳
東西方仍呈嚴重局面

【北愛爾蘭伯爾發斯特七日路透社電】[illegible]

法國市政選舉
今日開始投票
戴高樂黨望面臨嚴重考驗
法共絕無取勝機會

【巴黎七日合衆國際社電】[illegible]

美已草就對蘇覆文
願舉行四國會議
但拒絕由蘇擺布

【華盛頓七日合衆國際社電】[illegible]

胡志明表示
願與吳廷琰
作直接會談

【耶加達七日路透社電】[illegible]

勃蘭特返抵西柏林稱
逐步改變歐洲軍事
料美可能允予考慮

【柏林七日路透社電】[illegible]

法德會談內容
已通知義大利

【羅馬七日路透社電】[illegible]

林語堂指出
日本潛伏重大危機
報紙教師學生勞工組織
均已受共產黨份子控制

【漢城七日中央社電】[illegible]

玻里維亞
反美暴動
已告平靜

【拉巴斯六日美聯社電】[illegible]

聯大主席稱
對蘇經濟滲透
美國不能忽視

【馬薩諸塞州斯普林菲爾德七日合衆國際社電】[illegible]

紐約時報抨擊中共
既拒絕聯國決案
何必又希望闖進

【紐約七日美聯社電】[illegible]

鐘示　陳顯師中醫監製　一有效服男人物大補劑

鐘示　丈夫丸

不服丈夫丸　不算大丈夫
一服丈夫丸　成個大丈夫

有補腦補腰，提神提氣之功，有固本培元，調經種子之效。
（服後）
一日精神爽，三日虎狼威……
（名藥提煉）
男人處世，如無丈夫之精力，何能成家立業，受妻活兒！如無大丈夫之魄力，只是垂頭喪氣，屈居人下！故男人而虛弱者，誠爲世間唯一憾事！
本醫師積廿餘年臨床經驗，採取人參、鹿茸、山羊腎、鹿尾、牛鞭、海狗腎、磁石、覆盆子、杜仲、淫羊藿等提煉成丸，以丈夫爲名者，意即服過丈夫丸之男兒均有大丈夫之精神也。
（特約代售）
鐘示製藥廠

元洲新樓
大埔道元洲街前
短期內九折優待
旺盛舖位　標準唐樓　四面皆窗　兩廳四房
限期兩個月內完成
全部樓面用名貴色紙皮石
宜住宜商　門戶獨立　設備華麗　樓底特高　選材實料　與別不同　歡迎比較　萬二千起
分期長短任由選擇
大興企業公司
中環大道中商業大廈四〇五室
電話：三七八六七　二八四七一　地盤電話：五一一九六
星期例假照常辦公

北角渣華道38—40號
國安大廈
本月完成　歡迎參觀
獨立洋樓　獨立電梯　獨立水喉　兩廳五房　煤氣電話　一次付款　分期付款
寧靜舒適　每層一部　直接供給　十尺騎樓　一切俱全　特別優待　年限任定
協成有限公司
余道生行十樓九〇一室
電話：二二七二四一
或地盤接洽事務所

春服蜜泌精　一年之計在於春
四季保康寧　一日之計在於晨
晨服蜜泌精　整日精神健
增強體力　助長精神　功效神速　老少咸宜
未曾服過請即購服　不必猶豫
已服用諸君請每半年服一次

即買即住
興業樓
有入伙紙
向正花園　洋樓風格　四面有窗　可間梗房　四房一廳　萬餘元起　分期付款　先交九百　即可居住　一次付款　九折優待　層數無多　請即選購
九龍道三號（即青山道口大埔道尾）
經已完成
太子樓
快可入伙
一流洋房　雄視港九　樓高六層　四園花園　經已完成　快可入伙　分層出售　四萬餘起　歡迎參觀　歡迎比較
太子道二三三至二三五號
興業建築公司　電話：五六二一五、五四七一一
旺角彌敦道銀行六樓五〇一室
或向地盤接洽（星期及例假照常營業說明書備索）

韓共要求商遣僑計劃 已遭日政府嚴詞拒絕

並指斥北韓紅會要求談判具有政治作用

傳國際紅會拒絕協助日本遣僑

【東京七日美聯社電】今夕，日政府與日紅十字會之發言人稱：日本不擬與北韓紅十字會直接會商日本韓僑遣往北韓之計劃。日官房長官赤城宗德拒絕者稱：「現在，日政府不能改變託國際紅十字會將韓僑遣往北韓之政策。」昨日，日本紅十字會接獲北韓紅十字會長朴吉龍之電報一通，要求日本與北韓紅十字會直接談判，但經國際紅十字會干預。赤城係就此「電報」作此聲明。渠稱：「北韓之電報，似具政治動機。」日本紅十字會副會長葛西嘉資表示：北韓方面係就於國際紅十字會主持下在日內瓦開會談判之建議，發出上述電報。渠稱：「日本政府要求日本紅十字會請國際紅十字會給予協助。因此，吾人確切不願與北韓直接談判，余將赴日內瓦，徵詢其意見並說明日本之計劃。」渠稱：「余知道，南韓反對此計劃之理由純為政治性的，勢必對其立場加以考慮。然而，余將設法說明日本之觀點。」同時，日本報載日外務省人士之說法稱：與北韓直接談判，乃不可能之事，因日本與南韓關係已告緊張，如與北韓談判，將使日本與南韓之關係更形惡化。

【漢城七日美聯社電】日內瓦出現報導稱：國際紅十字會，不擬協助日本執行將日境韓僑遣往北韓之計劃。對此報導，南韓外長曹正煥表示歡迎。曹氏稱：「余知道，國際紅十字會所確認吾人對此遣僑問題之立場。」曹氏語記者稱：南韓代表在日內瓦之努力，乃說服國際紅十字會，勿協助日本執行上述計劃。南韓努力之結果如何，雖亦不過份樂觀，惟亦不抱悲觀。同時，南韓有非政府人員組成之代表團一個，刻正取道東京赴日內瓦。該團由南韓國會議員張澤相率領，定於三月十三日下午七時（日內瓦時間）抵日內瓦。

【東京七日法新社電】日外務省今日發表聲明，否認外傳國際紅十字會已拒絕協助日本遣送韓僑往北韓一說，外務省並未接獲有關國際紅十字會對日本請求協助事不甚樂觀之報告。

【漢城七日中央社專電】韓外長曹正煥今天說：韓國仍將繼續竭力設法舉行全面的談判，以解決和日本的各項爭執。曹正煥在記者招待會中宣佈：一俟日本撤銷其遣僑北韓計劃，韓國將恢復兩國關係正常化的談判。曹正煥曾斥日本所稱韓國在釜山扣留日本漁船一百五十三艘，以報復日本決定遣僑的指責。

【東京七日美聯社電】日本決定派紅十字會副會長葛西嘉資介下週赴日內瓦，就遣送韓僑問題，說明日方之觀點。

美國務院鄭重聲明 與土伊巴三國訂盟 絕不威脅別國安全

【華盛頓六日合眾國際社電】美國務院今日說：美國昨日和土耳其、伊朗及巴基斯坦簽署雙邊協定，並不威脅任何國家，亦不會影響美國和其他國家的友好關係。國務院的文告，是答覆外間的指責，印度政府曾經詢問美大使賓格，這項協定的內容。新聞處官懷特說，美國經已說明，雙邊協約完全屬於防衛性質，根據聯合國大憲章，協助其他國家發展經濟力量，反抗可能的侵略。協定經國會授權簽署，容許援助這些國家維持其獨立的中東國家。

【倫敦七日合眾國際社電】蘇聯今日報導美國與土耳其、伊朗及巴基斯坦簽訂之行動，及與巴格達公約國家簽署防衛條約，均屬嚴重之事。蘇聯軍報「紅星」報之評論，謂該等協約乃「一種不被承認之行動」。「紅星」報謂：「美國與土耳其、伊朗及巴基斯坦間之協定要點，乃美國對該等國家設立一個軍事保護國關係」。又謂：「美國之意向，乃在此種協定之內，使其軍隊進入伊朗、土耳其及巴基斯坦，此乃毫無疑問者。但該地，該等美軍將要利用為有利之基地。」

印尼革命軍捲土重來 揮軍向萬鴉老區進攻

森姆爾中校率部在亞武蘭一帶作戰

【耶加達七日法新社電】印尼陸軍總部昨夜公佈：革命軍已在東印尼之西里伯斯島北部首邑萬鴉老四週，發動大規模攻勢，經印尼中央軍迎擊後，革命軍死亡已逾四百人，但戰事仍在進行中。萬鴉老陸軍，刻與滿郊外各區湧入之難民，總數不下一萬人。軍方謂：革命軍此次攻勢猛烈，所用武器俱為過去所未見，顯係最近自國外偷運入境者。軍方未宣佈戰事發生之確切時間，僅稱：自二月底迄今，叛軍即已開始推攻，萬鴉老四週各區之叛軍頗多。

【耶加達七日合眾國際社電】印尼陸軍發言人本日宣佈：在西里伯斯之萬鴉老地區，叛軍新的進攻戰，政府軍粉碎叛軍所作之努力，「并未有獲得令人滿意之進展」。陸軍發言人哈蘇勒少校謂：戰事係於二月中旬開始發生。渠謂：叛軍係已由海外所供應「相當大批」之軍火成立數個營新的部隊。渠并謂：間歇繼續報派叛軍稱已在西里伯斯中部與附近若干地區會師。彼等現已處於「有利」之地位。哈蘇勒少校謂：政府對於在西里伯斯恢復安全所作之努力，未有獲得順利之進展，此係由於部隊人數與設備係有限度與各項技術問題所致。

【耶加達七日路透社電】各個膠園代理人本日在此間宣稱：蘇門答臘叛軍，經已對英人與印尼人在北蘇門答臘所經營之樹膠園，重開游擊戰。彼等謂：在兩個月較少活動之後，經已重新發生焚燒與劫掠之行動。

【耶加達七日美聯社電】據耶加達本日所接獲之消息稱：在於西里伯斯與文那哈沙地區之叛軍，曾對印尼政府軍發動一次攻勢。但印尼政府力謂：彼等經已擊退叛軍之游攻，并予以重創。自叛軍在萬鴉老之後，於去年六月被政府軍所佔領以來，森姆爾中校麾下所部之叛軍殘餘部隊，曾迭次發動游攻，俾得奪回其已失之據點。政府軍現已獲得叛軍在亞武蘭等重要市鎮之控制權，但有一個重要港口湛干仍在叛軍手中。叛軍由該地區正式開始活動。哈蘇勒說：政府軍已經粉碎叛軍之希望，并自二月中旬以來，經已使到叛軍傷亡四百人。迄今為止，政府軍之死傷人數，並未有透露。

日政界元老鳩山一郎 昨晨突患心臟病逝世

鳩山一郎

【東京七日中央社專電】前日本首相鳩山一郎，今晨突在寓所因心臟病逝世，享年七十六歲，臨終時其夫人及一私人醫生服侍在側。近來鳩山常足不出戶，大部份時間都消磨于栽花散步及休息。自三年前辭去首相職務以來，精神一直健旺。岸信介首相內閣大臣及自民黨人士，于聞此噩耗後，紛往鳩山寓所致唁。鳩山于一九五四年十二月任日本首相，一九五六年十二月卸職。

【東京七日泛亞社電】日政界元老前首相鳩山一郎，今晨以心臟病猝逝於其東京私寓，享年七十六歲。按：鳩山在一九五四至一九五六年間擔任日本首相，在職時，最大成就即與蘇聯解除戰爭狀態而恢復邦交。據醫生透露：鳩山今晨醒來臉色灰白，精神頗佳，照常進早餐，飯後，突覺胸部移痛，醫生趕至時，已陷于昏迷狀態，數分鐘後即去世。鳩山之遺體，將於十一日安葬。

提防美共死灰復燃 美國會提出警告稱

【華盛頓七日合眾國際社電】眾議院調查非美活動委員會今日稱：「絕大多數」美國人對於共產主義之態度，太過漠不關心。該委員會在彼等之年報中稱：「本委員會之判斷，乃在美國共黨之地下組織，更為積極，在若干方面，乃屬一個空前較大之威脅。」彼等又謂：如美國不加注意，則因「漠不關心之態度，可能共黨「在良好環境下死灰復燃」。」

蘇與越共簽訂技術援助協定

【倫敦七日路透社電】塔斯社今日報導，蘇聯與北越今日在河內簽訂一項協約，蘇聯將給與北越在多個工業設備之建設上以經濟及技術援助。

韓馬紹昨抵曼谷表示 柏林問題雖嚴重 但不致引起戰爭

【曼谷七日美聯社電】聯合國秘書長韓馬紹，於本日上午十時二十分（格林威治時間）由仰光抵達曼谷。泰國外長乃他納、泰國政府官員暨外交使節團人員，於韓馬紹下機時，曾在機場歡迎。韓馬紹謂：渠在此間之會談，「並無若何預訂」，但渠將商討在聯合國範圍內之一切問題。渠謂：「余此次能前來東南亞一行，深感快慰。」並謂：曼谷作為東南亞公約組織總部所在地，係在聯合國中具有特別地位。

【仰光七日路透社電】聯合國秘書長韓馬紹提出保證，謂將不致因柏林問題發生一大戰爭。渠告知記者招待會稱：「余並不認為柏林問題嚴重至將引起戰爭，雖然雙方均不願戰爭。」韓馬紹在訪問莫斯科前，現正旅行遠東各國首都。

無黨廢除馬英協定 拉曼表示

【麻六甲七日合眾國際社電】前馬來亞總理拉曼，刻在此間旅行，渠在此地之民眾大會上稱：今年八月之總選舉後，馬共威脅止息時，馬來亞將不廢除英馬協定。

印度不仿中共施行公社暴政 尼赫魯鄭重聲明

【新德里七日合眾國際社電】印度總理尼赫魯今日稱：印度不擬仿效中共施行共產主義下之集體農場制度。尼氏於印度工商業聯合會之第三屆年會上演說如上。渠稱：「吾人之目標，與之並不完全相同。吾人將為印度人而設法印度之合作農場制度。」尼氏謂：「此非與中共打對台，亦非與中共比賽本事。」

朱德飛抵莫斯科赴波蘭參加會議

【東京七日法新社電】中共電台宣佈：朱德於六日下午，乘蘇聯之飛機抵達莫斯科。據稱：朱德係率領中共代表團赴波蘭參加波蘭共產黨第三次大會。同行者有中共中央書記王稼祥、中共中央委員伍修權。朱德赴波目的，在出席波蘭統一工人黨第三次大會。

可能駛往海南島修理 將經台海峽赴海參崴

獲菲釋放五艘蘇聯漁船

【菲律賓．狄瑞遙羅七日合眾國際社電】菲律賓國防部特別調查小組之組長拉瑪斯上校，於今日上午通知五艘蘇俄漁船之船長，將其俄船開釋。五艘俄船之漁船，引擎仍有故障，將由其姊妹船拖走，此兩漁船亦已駛去。拉瑪斯稱：五艘俄船開釋，須於一小時內駛離菲律賓海。三艘俄船立即啟碇。通知逾一小時後，船長之釋放令，菲當局表示，可能先駛海南島，或中國大陸之南部海岸。五艘俄船之船員，有意修理，非政府當局，俄船不在中共，共匪蘇聯交惡，而閩南之合四年前，蘇俄油輪被中國民國政府之海軍截獲，迄仍未放。

【前此】五艘俄船報稱從之初，曾何往？渠等答問：「中國大陸之南部海岸」。彼等之目的地為海參崴。有美國巡邏飛機在上空盤旋一次。

三位牧師逃出地獄後 赴美各地旅行 報告大陸慘狀

指出美不應承認中共理由

【舊金山六日中央社專電】在逃到自由世界之前，曾親身經歷共黨迫害和暴政的兩位中國天主教領袖及一位中國基督教會王家平牧師及金毓仰神父，現正將中國大陸上生活和宗教情形，於兩個月的訪問，向美國各地作一報告，告訴美國人民，他們為什麼不應承認中共，不應准許其進入聯合國。他們的此次旅行是由「美國基督教會理事會」及其所屬的「國際基督教會理事會」贊助的。此次旅行目的，是在抵消教會理事會今年一月在克里夫蘭召開的「第五屆世界秩序研究大會」要求美國承認北平政權，並准許其進入聯合國的決議。

波駐比外交官被捕後已獲釋 但將調離比境

【布魯塞爾七日合眾國際社電】官方今天稱：波蘭領事館官員馬林克，因涉行間諜活動被捕，不久即予釋放，惟馬氏將被下令要求離開此一國家。當局謂：渠等已掌握有證據，足以證明馬氏係一波蘭情報人員，且為波蘭在比利時間諜網之首領之一。官方稱：現有若干人，預料將被捕。

維持力量對付內部顛覆與外力侵略之三軍部隊，因而有此協定之必要。」

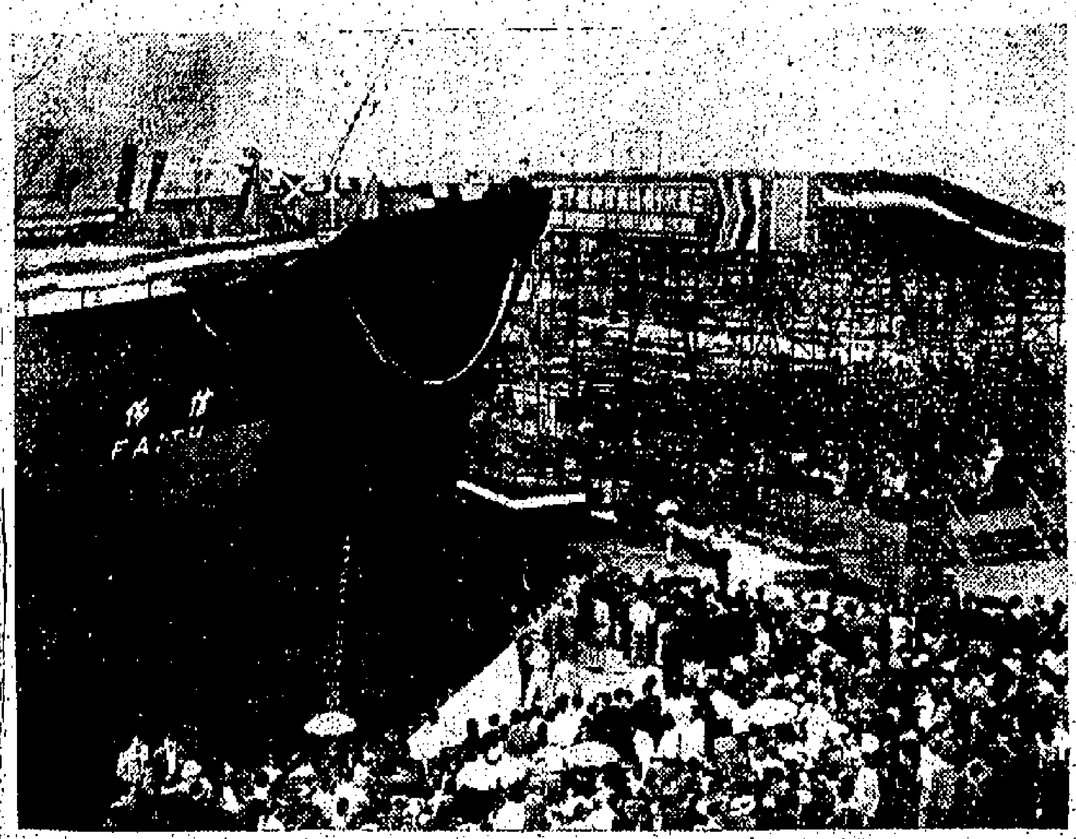

信仰號油輪下水禮

中美合辦之聯合造船公司所造三萬六千噸超級油輪「信仰號」近於基隆造船場舉行下水典禮。典禮舉行時，中美官員與中華民國社會領袖觀禮者達數百人。（泛亞社）

巴西學生示威與警發生衝突 百六十人受傷一人殞命

州長立將警局首腦撤職

【巴西聖保羅州首府納塔爾六日合眾國際社電】數千學生今天於示威中，警方槍殺一位學生，另有一百六十人以上受傷。警察以棍刀及催淚彈驅散暴徒，此大事件，係因學生反對教育部准許私立學校提高學費所引起者。被捕者有男有女，最少達一百六十人，其中有若干人係婦女。巴西尼亞州立法官員，因抗議警方使用暴力，州長因不滿警方使用暴力，州長已將警局首腦撤職，並下令所有警察返回營房。

【巴西聖保羅六日合眾國際社電】數千學生今天仍在街上遊行，工人即將罷工，聯邦部隊維持秩序。又在昨晚之騷亂中，縱火焚燒兩所電影院。工人即將參加學生之示威行動。

中共恫嚇泰國 謂泰「以怨報德」

何德何能？莫名其妙！

【東京七日泛亞社電】中共昨夜向泰國大肆恫嚇，指泰方之全面禁止中共貨品進口，為「積極不友好之行為」，「僅有利於美帝在東南亞製造緊張局勢」。中共之恫嚇，係由共匪國際貿易促進會之「負責人」發表，惟此名「負責人」為何人，則未提及。中共指泰國政府「以怨報德」，並稱泰國將「自食其果」。惟中共對泰之「德」何在，亦未指出。

七國向聯國提議案 呼籲英屬喀麥隆作兩次全民投票

【聯合國七日美聯社電】七個國家經已提出一項議案，呼籲在西非托管領之英屬喀麥隆，舉行兩次全民投票，以決定該托管地之前途。此等國家計有：阿根廷、加拿大、義大利、日本、紐西蘭、巴基斯坦及[illegible]，已在大會托管委員會提出議案。一次全民投票，應于十一月中旬在北喀麥隆舉行，藉以決定該托管地是否於一九六零年十月一日尼日利亞獨立時，與尼日利亞合併。另一次全民投票與南喀麥隆舉行，至於日期為今年十二月一日至一九六零年四月一日「兩個選擇」，可由大會于秋天會議時決定之。

蘇報極重視麥艾萊談話 認美不示弱

【莫斯科七日美聯社電】俄共「真理報」今日對美國國防部長麥艾萊在記者招待會中討論柏林危機之消息，僅予刊出四行字。「消息報」則較其他蘇聯報紙，對該消息予以較詳細之記載。蘇俄政文章對「塔斯社」之「紅星報」大字登出麥艾萊所說美國在戰爭中將不先動手之論調。「塔斯社」謂：「此消息亦是如是，即要另「同事」。」（按：此語亦是麥艾萊所說過者。）

非洲議會陰謀掀起暴動浪潮 尼亞沙蘭總理証實

英軍一營準備開往增防

【倫敦七日合眾國際社電】英國今日命令駐在尼亞沙蘭之一營英軍準備開往增防。據外間所傳，非洲國民議會在尼亞沙蘭進行恐怖暴動計劃，有數百白人之白種人遭屠殺之說。乃準備將此營部隊，料此將派赴尼亞沙蘭及羅得西亞。尼亞沙蘭總理在此間發表一項聲明，稱：「聯邦政府、尼亞沙蘭政府及英國政府早在宣佈進入緊急狀態之前數週，已獲悉此項陰謀之進行。」

【索爾斯堡七日美聯社電】羅德西亞總理稱：非洲國民議會之計劃，企圖掀起工人暴動，并將殺白人及非人。

美伊簽軍事協約後 伊外長請國會批准

【德黑蘭七日美聯社電】伊朗外長希克馬特今日將本星期四在安卡拉簽訂之伊（朗）美（國）軍事協約，提交國會批准。渠對國會保証，謂此乃一種「防禦性」協約，其目的不是侵略，亦不準備給任何一國利用以侵略他國之任何軍事基地。渠將此協約提交國會特別委員會研究，特委會可能於星期日將此協約提出，並將送交參議院作最後認可。蘇聯經已提出抗議，此抗議於伊朗國會最後批准此約時，便即送達參議院。蘇聯大使館人員又謂：蘇聯政府將此約認為係對付蘇聯之一種協議。

中共詭計百出 故意玩弄日本

【東京七日泛亞社電】昨日自中國大陸返抵東京之日貿易代表團，謂：日當局雖擬與中共恢復貿易，但中共對日政策，絲毫未變。日政府如以為日本可與中共恢復貿易，則客如以為日本可早日與中共恢復貿易，則...

蘇可能今夏實行放射載人類衛星

【俄亥俄州亞克倫市七日合眾國際社電】馬利蘭大學物理學家星嘉博士今日預測：蘇俄大概將會在今夏，把一枚由人駕駛之人造衛星送上太空，俾貶美國在此方面之成就。渠謂：美國必須立即開始為其人民及世界對此事之所發生心理衝擊力而作準備。

世界屋脊將掀起新風暴 中共計劃利用西藏作為南侵印度跳板

西藏人反對達賴喇嘛赴平作人質

【紐約六日中央社專電】費吳生夫人，自台北為「新領袖」週刊撰寫一篇關於西藏抗暴革命的文章，指出共匪絕不會撤出西藏，因為西藏是「南侵印度的跳板」。費吳生夫人的文章中，曾屢述注意兩名美國記者最近訪問西藏抗暴領袖王的報導。他們的報導刊載在倫敦及香港的報上，敘述共匪在西藏的統治情形，及藏民的反抗情形，人人不了解何以中共不願減少其損失，而撤出西藏，其答案可以在中共沿西藏南部邊境的繁忙活動中得到了解。費吳生夫人稱：「中共軍隊在西藏地區巡邏，設立學校，以訓練第五縱隊，派至尼泊爾不丹錫金及喀什米爾，簡言之，中共沿西藏邊境進行活動，因為西藏是通向印度的跳板。」

【加爾各答七日美聯社電】加爾各答政治家日報星期五日稱：中共已召西藏之達賴喇嘛前往北平。

【加爾各答七日合眾國際社電】此間今日收到之報導稱：一般西藏人反對達賴喇嘛赴北平之行，因為現在西藏之局勢不穩定，不應前往。

【印度，加爾各答七日合眾國際社電】據較早前之報導（消息來源出印度首都新德里一官方人士之口），謂西藏人拒絕中共之「邀請」，旨在誘達賴喇嘛離開西藏，從而將之視為人質，然而已遭印度拒絕。

歐洲人懼怕德國復興

紐約時報波昂通訊

陶然譯

蘇俄領袖最近一遇有機會，就解釋他們的歐洲政策祇有一個動機，即是防止德國重復擾亂世界和平。

蘇俄製造出這整軍備和志切復仇的德國是一個貪圖權勢和土地的國家，目的祇是希圖利用其他歐洲國家對德國的恐懼心理和記憶。莫斯科提出的德國和約所列舉的嚴酷條款，其用意顯然是要勾起其他歐洲國家的記憶和打動他們渴望安全的心情。

然而克魯曉夫所稱述的德國威脅，是會受到必然的限制的，因為德國一大片土地現在為共黨所統治，而且正式跟蘇俄締立同盟。所以他要把「善良的德國人」和「兇惡的德國人」區別開來，這界線不差累黍地恰劃在東德和西德的地理分界上。

附庸國的看法

為了政治和主義的理由，波蘭和捷克的領袖都贊同克魯曉夫的區別，可是這兩國的人民卻不肯苟同。在表面上，在與西德接觸或日常生活的普通問題，痛恨德國人的心情，在第二次世界大戰結束了十四年的今日，已減少到驚人的程度。然而憤恨在這表面下，就存在着一度強烈的憤恨暗流，而且有時時發洩的可能。

華沙的布里斯托旅館一個招待員曾經提供過一個小事例，表示東歐人對於德國人致屈辱的種種慘象，有怎樣的敏感。這旅館有一德國旅客嫌招待不周，而發出一個這招待員在前已聽過好幾百次的同樣怨言，他還說一句意含輕蔑的德國古老成語：「波蘭人的吝惜」。這招待員怒目而視，回首對着站在旁邊的一個美國人說：「我對你可以忍受這些，對他卻不能忍受。」

在蘇俄報紙和無線電台發表的議論，都千篇一律地提出警告說，阿丹拿總理的德國是黷武主義者和復仇主義者云云，這目的無非是要東歐人相信他們祇有倚賴蘇俄的保護。

西歐不忘舊恨

西歐的政治狀況雖然很不相同，但恐怕歷史重演的巨大憂慮，也依然在西歐人民的心坎中。德國的旅客成群遊歷歐陸，都覺得他們的鄰人是客客氣氣的。德國商人挽着公事包遊遍歐洲，他的顧客是容易說動的。

然而這些個人接觸的溫情雖然發生，且有一個主義相同的同盟，卻還未能消除不快的情感和猜忌。有一個諺語：「被咬過一次，第二次就驚避了。」歐洲部分被咬過不祇一次，其記憶固至今猶新啊。

那些相信他們多少已消復仇取情的西德人，因為他們的總統赫斯訪問倫敦祇受到民眾的冷淡待遇，而衰。他們正確地看出，英國民眾的一種對德國民族性的冷淡態度，這使他們非常震驚。

德國人因為他們和法國非常親近，加入西方同盟，所以以為過去已成過去，不致再為其他歐洲人所畏懼了。然而他們畢竟突然憶起，至今還沒有對法國有過一次官式訪問。

有些東方、濟于之流，雖然沒有人不高唱德國統一的聖歌，但個商肥以求德國統一的，祇有三種無關無內的人——東德人民、柏林人民和一些游昂的公務員（這些人在柏林還有家室，希冀能返回柏林）而已。

同時，東、西雙方的政治家們，都利用統一問題作為他們的關係重大的拔河競賽的「一部分」。這拔河競賽的目的，是要把整個德國拉到這一面或那一面的。

東西雙方的政策

西方政策所根據的一個信念，就是以為阻止德國人固有的侵略野心的上策，是把德國的經濟、政治和軍事與一個較大的歐洲單位結合起來，這樣德國就永遠不能採取單獨行動了。

莫斯科的政策是：如果不能在莫斯科直接控制下把德國的能力和資源取來增高蘇俄的威勢的話，就必須防止德國發展它的能力。從來到了德國擴張挫折，不能再忍的時候，莫斯科就可以提出容易令人滿足的條件，而使德國就範。

歐洲對德國的恐懼始終不減，使克魯曉夫的第一步具有誘惑力。克魯曉夫利用這時的仇恨，著而在西方也可以號召人民來協助他去進行不容西方獲得德國力量來支持的努力。

不論此策是否明智，但它仍可配合蘇俄當前的目標。而由於所悲痛記憶的德國以往暴行，使到千百萬歐洲人民把蘇俄對威脅的視線轉移去了。（轉自紐約時報（

卿本佳人奈何作賊 十九歲妙齡美女劫銀行

飛車逃遁路上遇阻被擒

【內華達州拉斯維加斯六日美聯社電】今天此間發生一驚人的十九歲妙齡美女劫銀行案。該女向國立內華達州銀行劫去現鈔二千元。得手後即飛遁，惟於駕車逃走時，忽被路上障礙物阻擋乃遭捕獲。當局宣佈：少女名比爾英格藍姆，芳年十九，伊來自維金尼亞州之羅安諾克小鎮附近，女貌雖姣美，但性則倔強。在離此間四十五哩印第安那溫泉地方一路障物（木馬）處卒被拘上手銬。拖下車時，對警察破口辱罵不已，但則大哭。

奧遜威爾斯大讚香港人勤奮兼顧家

【星洲七日合眾國際社電】電影名男星奧遜威爾斯，昨天由香港抵此，渠在返義大利途中。渠在香港勾留時，殊為快樂，因為「香港人」與義大利人相似，故余樂見余妻與華人接近。」渠稱：「他們一般勤奮工作，勤奮生活，與義國人一般，均顧念家庭。」

【墨西哥城七日美聯社電】此間英大使館否認邱吉爾爵士將訪問墨西哥之說。此間報紙曾謂：該位前英國首相，將于今春前來此間休養。英大使館謂：邱翁將赴法國南部及地中海。

工務司署佈告：

一九五六年填海工程條例（即香港法例一九五六年第二十七條）根據第二款規定所發之佈告。

茲擬執行下開附表所述之建築工程特根據一九五六年填海工程條例第二款之規定公佈週知。凡有反對該項工程或對私人任何權益有關之原訴者須由下開日期起兩個月內用書面向工務司提出反對或要請列舉其性質連同任何損失之預算乙紙聲明因該項私人權益終止而致者。

附表

該填海區在西草灣佔政府海灘及海床約二十六英畝西南面以新九龍內地段三五○三號為界西北面則以水渠為界該水渠之方向係沿着一九五六年填海工程（葵灣觀塘及長沙灣）條例規定在觀塘灣所築之四十八英畝填海地東南面之界限者而東北及東南面則以高水位為界該填海區之伸展界限經已用紅色在 D/E 一○一九號圖則內填明由工務司簽署存田土廳備查。

一九五九年三月六日

工務司英格理

香港政府公告

為聘請公務員事

茲擬聘請：

㈠助理教育官（男性或女性）壹名（教育司署）

㈡特種福利事務副主任（男性或女性）壹名（社會福利署）

㈢兒童事務副主任（男性或女性）壹名（社會福利署）

㈣軌道副督察壹名（九廣鐵路局）

有關上述缺額詳情，請查閱本日英文報紙，此告。

一九五九年三月六日

新一九五九年 臺臨門汽車

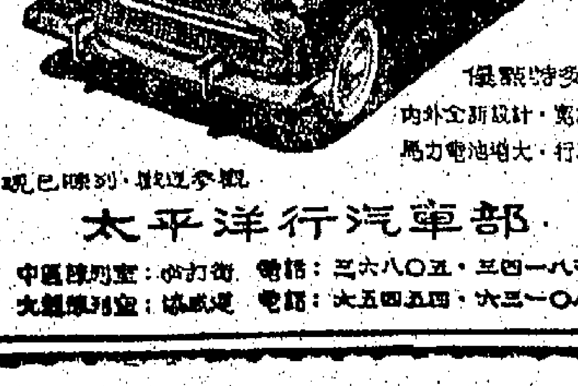

馬力更強！保養更省！

優點特多：內外全新設計‧寬舒美觀 馬力電池增大‧行車更佳

現已陳列‧歡迎參觀

太平洋行汽車部

中區陳列室：必打街 電話：三六八○五‧三四一八一

九龍陳列室：彌敦道 電話：六五四五四‧六三一○八

香港航空旅運社

每年一度舉辦

日本櫻花節觀光團

往日本四月六日。返香港四月廿一日

乘座法國航空公司

豪華客機

包括來回票 $2655.00

‧食宿及日夜遊覽東京‧秩序豐富‧費用特廉

凡分期付款手續簡便 欲知詳情請電洽

本港永安人壽大廈八○六室 電話二八一二一‧三○二八二九

分社九龍文遜大廈四○八室 電話六九○一三三至四

報名截止日期三月十五日

立案 妙妮裁剪女學校

新班開課—三月十一日

科目—裁剪，機綉，編織

報名—即日起，顧客備案

校址—正校：九龍尖沙咀金馬倫道十六號 分校：香港銅鑼灣啟超道十六號

電話—正校：六○七九七 分校：七七二五九七

承退股聲明

啟者九龍北帝街地段二八零五號四樓五樓星都織造廠（STAR TEXTILES）原為林慶元及鄭亦泉合資經營，現因鄭亦泉（下稱退股人）志圖別業，願將其名下所佔有之股份及附屬營生權讓與林慶元（下稱承受人）承受，經於一九五九年三月三日簽立承退股契約，嗣後該廠生意盈虧概與退股人無涉。特此聲明。

承股人：林慶元

退股人：鄭亦泉 同啓

一九五九年三月七日

中華電力有限公司 香港電燈有限公司 對用戶聯合啓事

減收燃料附加費

本公司茲奉告供應商通知，燃油價格經已減低。此種減價利益將歸各用戶享受，故凡在一九五九年四月一日以後抄錄之電費，其附加費將減低百分之九，以代現在之百分之十二。由於此種附加費乃根據燃油之價格高下而定，故須隨時修正。

中華電力有限公司經理 伍德

香港電燈有限公司總經理 司徒嘉 同啓

一九五九年三月六日

樂宮大廈寫字樓招租

九龍尖沙咀樂宮戲院大廈，有大小寫字樓多間出租，合醫務所，影業公司及出入口商使用。有意者請電樂宮戲院辦事處六五三二一或六五三二二接洽。

社論

論美國的「不讓步」

——我們所需要的是進一步

美國對柏林問題最近所表現的態度，是值得世人讚揚的。艾森豪於六日與兩黨領袖會談，一方面表示了他們「不分黨派」的團結，一方面表示了他們「並不在壓力下讓步」，尤爲給予自由世界以極大的鼓勵。

由於美國立場的堅定，態度的強硬，顯然已使得俄共有所忌憚而露出閃縮不定之態來了，這自是對於解決柏林危機有着有利的作用，而對於未來西方外長會議有着很好的影響，並爲未來對俄談判打下了有力的基礎。我們很希望美國這一精神作爲今後西方國家行動的主導。不過，儘管如此，我們認爲仍然是不能解決柏林問題的，由這問題所引起的冷戰，仍然是要拖之不了的。

我們應該指出，自俄共發動柏林問題以來，無疑西方國家已落入俄共主動的圈套中，這三多個月來，西方國家一直就陷於被動地位。從他們所定的原則看來，最高限度只是維持現狀，不變更佔領地位，因而他們最有力的作法也不過做到「不讓步」而已。但在事實上，歷史尚無永遠佔領不變之局，而對付侵略者，亦絕無以「不讓步」爲終極之理。試問，在現狀永遠不變更之下，在對侵略者永遠不讓步之下，問題就會自然解決嗎？唯共我們要打破不合理的現狀，唯共我們要負起反侵略的神聖任務，應該不怕變更，應該進一步而不是不讓步。

自一九四五年到現在，我們誠然承認了西方國家絕未在柏林問題上對俄共有過絲毫讓步，甚至一九四八年——一九四九年的柏林封鎖事件，西方國家更拿出雷霆萬鈞之勢，使得俄共低下頭來。但自一九四九年至現在，德國問題解決了嗎？不但不，而且東德日即坐大了，新的問題更多了，事實上「兩個德國」已定型了，這是「不讓步」的結果。此方雖不讓步，彼方則天天進步，遂致造成今日的情勢，這不是一個很明顯的教訓嗎？然則這一次西方國家也以爲可以做到一九四九年柏林事件的結果爲已足嗎？

我們很清楚地看到俄共的戰略，是要藉柏林問題來困擾西方，分化團結，逐步轉變西方局勢，成爲對他有利的形勢。所以，硬得來固是得計，硬不來，他仍然在主動地位上繼續把局勢拖下去，造成長期的緊張，使西方國家疲於奔命。我們也曾指出克魯契夫之接受外長會議建議，是他一種戰術上的讓步，並不是一種戰略上的退却，同樣，克魯於五日在萊比錫更表示「倘西方對柏林問題願意作合理的談判，則蘇聯原定五月廿七日把東柏林管制權交還東德的期限，可以展延至六月廿七，甚至再歷後到七月間也可以」，這又是一種戰術的讓步，以迫使西方進入他所安排的談判「迷宮」去。因此，如共西方國家仍然不變更他們的限度守勢政策，則即使永遠不讓步，甚而連談判也拒絕了，其結果，問題仍屬無法解決的。

而且，在嚴格意義說來，西方國家維持現狀的政策，所謂不變更佔領權的政策，實際也已經對俄共讓了步。根據四國佔領協定，並沒有容許俄共分裂德國，這不是俄共已經變更了佔領權嗎？容許這一現狀的存在，不是西方國家已經對俄共作了讓步嗎？真正要做到不讓步，只有進一步的徹底清算俄共違反協定之所爲，才是正當的辦法。

柏林問題以及德國問題，不能孤立去看的。兩個德國，和兩個中國，兩個韓國，兩個越南，正是同一範疇，柏林、三八線、一七線、台灣海峽，也正是同一意義。正因爲西方國家先造成了一個「兩個德國」的模型，才會引致了兩個中國、兩個韓國、兩個越南的事實。共黨就利用這等分裂國家來更迭製造緊張，挑起新問題。也正因爲西方國家對於這等分裂國家一直採取維持現狀政策，所以共黨得以利用這個弱點不斷主動地作爲發動冷戰的憑藉，而擴與冷戰，亦始終使拖愈長，沒有一宗可以獲得解決。因此，我們認爲西方國家要好好地解決柏林問題以及德國問題，應該改採主動，從整個分裂國家問題上着想。即是說，在此時應該對共黨過去一切的侵略既成事實，根本予以否認、推翻。爲西方國家借箸代籌，與其因柏林問題而與俄共談判，究不如藉柏林問題要求舉行一次聯合國特別大會，提出對俄共總清算，包括俄共所違反聯合國議決，違反國際等等協定等，予以撤成性的處置。同時，在行動上，西方大國們對於分裂國家的屬於自由陣營之一方，應該予以有力的支持，協助他們作實力統一的行動。這樣，才是真正的不讓步，也只有這樣，才可以變更現狀，獲得問題的真正解決。

各地通訊

滬中共召開「工業會議」挽救工業生產危機

「中共中央總書記」鄧小平等亦自北平趕至上海參加會議

【本報特訊】上海消息：自二月二十日起，上海中共在滬市召開一項性質相當重要之會議——「上海市委工業會議」，出席會議之「工業幹部」凡萬餘人，會議由「上海市委第一書記」柯慶施主持，中共最高統治階層人物鄧小平（「中共中央總書記」）、彭真、李富春等亦由北平趕到，出席「指導」，會議迄今仍在舉行中。

上海中共此次召開工業會議，據宣佈會議之主要任務是：「總結一九五八年大躍進的經驗，討論上海市一九五九年國民經濟計劃任務，動員全市人民鼓足幹勁，力爭上游，大鬧技術革命，高速發展社會生產力，超額完成國家計劃，實現更大、更好、更全面的躍進。」在會議期間，上海中共并已發出所謂「戰鬥號召」，要全市百萬職工人「鼓起生產高潮」，「作更大躍進」。而探本追源，此大會議，實際上是上海中共爲挽救上海工業危機之命運措施，所謂號召「更大躍進」，原係在掩飾上海市近年來有關工業生產的一切困難問題與窘態。

按自去年中共掀起「大躍進」及「全民煉鋼」起，便號稱爲「重要工業基地」之上海市，在工業生產方面即確定以「集中全力煉鋼」及「大抓重工業生產」爲中心，其他「切輕工業生產」，幾乎次要位置，甚至忽視生產，放棄生產。因此，在去年「年中」，上海市對「煉鋼」及重工業生產方面雖少有「成就」，但在一般性工業生產方面，則帶來重大損失，利害相衡，總於頭痛，使到向以輕工業產品著名之上海市大陷困境。

是號召要不斷提高職工之勞動生產率，爭取勞動生產率增長百分之四十到五十，即要求今年每一職工工作幹去年每半職工工作，去年幹一小時工作者，今年要做一小時半工作，以「更大躍進」爲名，行徹底剝削之實，是此次「工業會議」重心。

此外，爲從技術上及朋都上存在的問題，對工業生產，會議提出要「全局觀」，「自力更生」與發動職工開展「綜合利用廢料及代用品運動」，以及嚴格執行勞動紀律，以「總結經驗」，成立「指揮部」，根據輕重緩急進行安排；對工業幹部及職工存有抵觸情緒者，則進行「政治打氣」，以「永遠鼓足革命幹勁」及「永遠保持堅風精神」去「激勵」與恫嚇工業幹部以及職工賣力賣命，爲其增加生產。（李明）

滬共去年以重工業爲重心 使輕工業生產量銳降

原料供應困難致生產更趨下坡 幹部與職工產生消極反抗情緒

綜合近兩月來上海「新聞日報」消息指出上海工業界嚴重情形之事實，其嚴重大者，主要有如下各點：

㈠因集中人力物力大搞鋼鐵及機械生產，輕工業生產，不重視輕工業產品，使輕工業產量銳降；近年半來，并發生輕工業原料品原料供應困難現象，因此輕工業產品質量更日走下坡。

㈡因輕工業生產銳減，日用工業貨品，及小商品等產量低降，使商品供求脫節，大大影響人民生活及生產需要。近半年來，上海市日用工業品及小商品之供應極度緊張，搪瓷品、綿織品、火柴、肥皂、文具、紙張、橡膠製品、竹品、木器製品以及髮小至縫衣用的班帶（圍）、髮夾等數千種以上，均告長期「脫銷」（市面完全無貨供應）。

㈢由於要求高鋼鐵及重工業產品，要求過高，任務繁重，不管是強人所難，故各廠礦企業間，上至領導幹部，下至一般職工，均出現很情緒，或「本位主義」思想（指各行其是，不顧大局）；不少更因此產生抵觸情緒而消極不滿，反抗情緒，導致嚴重的浪費，形成「設阻力」，使到輕重工業生產，均蒙受不利影響。

有上述數大工業生產危機存在，故上海中共要召開「工業會議」，藉爲鎮壓與挽救。

上海中共召開「工業會議」，挽救工業危機，其主要辦法則爲從加強對廣大職工之控制與壓榨方面着眼。據「上海市委第一書記」柯慶施在會議首天上所作報告指出：上海去年工業總產值比前年增長百分之五十三（主要爲鋼鐵及機械），今年上海工業生產總值要求要比去年再增長百分之五十五，其中鋼鐵方面要求增加到一百六十萬噸（按：根據中共宣佈一九五八年爲一百二十二萬噸，運輸鋼原材料來自大陸各地）；機械、電機生產要求增長一倍以上。柯慶施要求工業增產，但又不向工廠增人，只增加生產。

調運生鐵支援煉鋼 中共計劃宣告失敗

【大陸北訊】中共「冶金工業部」規定今年第一季度從十九個省市「自治區」和鋼鐵企業調出生鐵，「支援」重點鋼廠和礦山、鐵道、煤炭等部門的全部計劃都已失敗。比如「冶金工業部」在最近召開的鋼鐵「會議」中所透露的「調生鐵、鋼材」、「電器」等單位稍有成效外，其他一些地區距離外遞相差甚遠。所以說，「國家計劃」規定第一季度從各地調運生鐵，到目前爲止，除內蒙古、山西、河北、安徽、江西、浙江、江蘇、山東、福建、湖南、河南、湖北、四川、貴州等省和石景山鋼鐵公司、「龍烟鋼鐵公司」、「武漢鋼鐵公司」、「本溪鋼鐵公司」等，務必採取各種措施，在三月底以前，「保證」完成「國家」規定的第一季度外調生鐵計劃。

所謂「公社」辦工廠 實際上係有名無實

【中央社訊】中共大陸各縣「人民公社」已辦起工廠六百萬個單位，並誇誇其所謂成就。其實須完全是自欺欺人，企圖賠騙大陸人民，以掩飾經濟的危機。和騙籌備投資。各縣「人民公社」所建立的工廠生產些甚麼東西呢？以粵省爲例，據「南方日報」稱，各地方所建立的工廠，有的由於缺乏技術，無法投入生產；有的則因缺乏材料和技術人員，生產無法開展。就是進行生產的工廠，也多是用代用品製造的古老工具。例如高要縣目前正在趕製木頭車、鐵車、把、車餅、車架等，都是用木頭製的。除了車架之外，其餘前後都是木製的。此外，實用心工人代內外胎，該報又說，甜蜜的產品，多是以木製和陶瓷代鐵作原料。

建設石油城受阻

「中共茂名市委書記」孫西岐稱 謂困難重重工作不易展開

【本報特訊】廣州消息：自去年秋起，廣東中共爲開採茂名的油頁岩油礦，將茂名改設爲「市」，在茂名荒礦區，從事「石油城」的建設工作，修築對外大加收購，修築站、水廠、中央機修廠等單位的籌建備，和中共市委及市人民委員會等領導機構，也在逐步地建立起來。「在過去的半年中，我們在大規模進行建設的準備工作方面，已經取得了很大的成績。礦區基地平整及礦區綠土，已經完成二百五十萬立公方；修築了七十多公里的鐵路和十幾公里的公路，已經建成的職工宿舍及福利設施，共有十六萬多平方公尺；爲施工服務的一系列的附加工業企業已經基本建設起來；列車設備已開始發電了；主要供應工業用水的巨大的良好水庫，最近即將建成。礦區七千多農民，已經順利地實現了個人人民公社，郊區已組成三個人民公社，目前正在進行社和進行大生產運動。」

上面是孫西岐所說的「建設成就」。但是，中共茂名市委第一書記孫西岐於二月十八日出版的「工人日報」發表的一篇專文中，則除介紹茂名建市經過外，並承認建設茂名石油城困難重重，工作不易開展。

孫西岐在介紹茂名建市經過稱：「茂名市在廣東省的西部，位於雷州半島的北面，距高州（原叫茂名縣城）以南二十多公里的金塘一帶，蘊藏着大量的油母頁岩礦。這個礦可以提煉我國工業建設中急需的石油。中共和廣東省委爲了開發這一寶貴的資源，在過去的兩年中，在地質勘探、生產準備、規劃設計等各方面作了許多工作。一九五八年秋季，由全國各地調集了一萬五千多名職工，組成施工隊伍，投入了以油廠爲中心的工業和城市建設。又從東北、蘭州等地調集了一批礦山、油廠的技術幹部和技術工人，使廣開展礦山和油廠生產的各項準備工作。」

對茂名建市工作困難，孫西岐在專文中也不諱言的作如下指出：「一九五八年我們所作的這些工作，對於建設整個石油城來說，還只是剛剛開始。許多主要工程項目，都要求在一九五九年進行大規模的施工。一九五九年的任務十分繁重。這個工業基地包括的主要工程項目：油廠、露天礦、熱電站、水廠、中央機修廠等單位的籌建設備，運輸力量和勞動力都感到缺乏和不足，特別是這個地方過去未形成一個完整的城市，可作依託的條件就是一切都要平地起來，從生產到生活資料的供應，都有一些困難。」

爲解決當前茂名建市工作中困難問題，孫西岐在專文中說，要實行如下辦法：㈠「想一切辦法加強與附近地區的大協作，以增加建設的力量」；㈡「發展郊區農業生產，以解決城市副食品的供應」；㈢「用一切辦法進一步提高全體職工的政治思想覺悟和技術水平」；㈣「擴大建材生產，如磚、瓦、石灰、水泥、玻璃纖維、耐火材料、高級磚瓦、金屬加工、配件製造等生產企業的建設和生產，以解決施工生產的需要」；㈤「大力開展施工中的技術革命運動，提高勞動生產率」；㈥「設法改善和加强材料運輸工作」。

由上述事實看來，茂名「建市」實際上是一切條件都未具備，當前存在之嚴重困難，自亦不易克服，在一個「無可依託」之地區「建市」，勢將造成重大錯誤，目前困難似爲開端而已。（月）

粵共藉口建設 奴役大批民工

【本報特訊】廣州消息：據「南方日報」報導：粵省有數項「大建設工程」，刻在加緊施工中，所謂「大建設工程」，正奴役着大批民工。這幾項大工程是：㈠「新豐江水電站」工程。因趕緊要求首期工程要在今年六月前完成局部發電，故近月起加緊施工，經常保持有三萬民工投入工作，日夜不停。㈡湛江塔海大堤工程。該工程由去年九月起動工，現施工進入緊張階段，每日民工參加工作者達三萬餘人。工程係在湛江市外離島——東海島（又名東島）修築兩條大堤，把海堵起來，使湛江形成一個半島。兩條大堤，一爲東北大堤（長六千八百二十公尺），一爲西南大堤（長八千二百公尺）。據稱：堵海大堤修起後，堤內一七千農民，投入建坡廣公頃的地方，就可工作。㈢湛江市建設工業基地及探鐵工作。現動員粵北各縣數十萬民工，輪流「支援茂名」，工程包括茂名鋼鐵廠、機械廠、紙廠及廣建、新建磁礦、煤井等。㈣茂名石油城建設工程。中共撿拾國府時期稍果，以茂名附近發現的油母頁岩足供開採，去年正式在茂名設立油母頁岩油廠，并以兩總油廠爲中心，宣佈建立茂名市（詳情已見各報）。在各地從業各類工程技術隊伍萬五千人，另動員礦區力，年產原油可達一百五十萬噸。這一大堤塔海工程，首先要求東北大堤在今年前建成，故廣徵民工加緊施工。㈢韶關市建設工業基地及探鐵……

吉隆坡郊區匪徒猖獗 綁架一小膠園東主 向家屬勒索二千元

警方迅速破案捕獲嫌犯三人

【本報吉隆坡航訊】雪蘭莪州刑事調查部主任證實，……者的一名家屬，地設計先把二千元贖金作上記號，然後才交給綁匪，綁匪把被綁者放了之後，她又迅速報警，引導大批警方人員趕往捕匪。這宗綁架案的經過情形是：數日前，被綁者曾偕其一名四十歲女親屬，從星市附近的小膠園回去，途經其膠園時，正當他們在聚精會神地工作時，突然有四名大漢從草叢中跳了出來，同時其中一人，手上還執着一枝很像槍的假槍一枝，喝令他們不得出聲，否則要命。在對方威脅之下，被綁者及其女親屬，只有唯命是從。之後，四大漢又強把被綁者拉去，而向其女親屬勒索贖金數千元。對於綁匪的勒索，被綁者之女親屬只肯交出兩千元。綁匪本來不肯接受此項數目，但經綁徒者再三堅持後，始允准。此時，被綁者的女親屬，計從心來，先把用作贖金的二千鈔票都記上暗號，始交綁匪。綁匪收了下來，把贖金交過手，後才把被綁者放回來。而人又馬上報警，該婦女就立即去報警，且引了一大批警方人員，趕至綁匪集中地區，把他們捕入。

中共對港澳台灣 加强心戰廣播

【中央社台北訊】此間獲得通常來自敵後的確切可靠消息稱，中共對台灣及港澳地區人民的一項強大廣播心戰攻勢，即將在最近展開。此一廣播心戰攻勢的全部計劃，現已在北平中共所召開的一次「全國廣播工作會議」中獲得最後的決定，包括廣播器材與設備的加強，及全部節目內容的革新。由偽廣播事業管理局主持召開的偽全國廣播工作會議，在上月二十四日起於偽都北平舉行，出席此一「會議」的爲中共五十多個廣播電台的負責共幹及閩浙沿海共黨廣播機構的代表共一百六十餘人。「會議」由「廣播事業管理局局長」梅益主持，主要的內容爲討論如何成立專司對台灣及海外廣播的統一專業機構，並加強此等心戰廣播所用技段，加強發射電力與節目政策及內容的革新。消息稱：經過此次「會議」後，中共專司對台廣播心戰的電台將增加至十二個台，三十六個波段，對台灣傳成扇形發射網。此等電台均將改爲一天二十四小時不斷播音。由中共此等措施推斷，今春中共可能對台灣有所蠢動。

非律賓遣配委員會調查 違犯標價法華僑商人

【本報馬尼刺航訊】別檢察官盧尼沙宣稱：遣委會主控方面將開始調查一百餘名被指違犯標價法之華僑商人。

盧尼沙稱：被控有關違犯標價法的一百餘名華僑商人，已向地方法庭提起訴訟，商人違犯菲共和國法令第七十一條。他說：遣委會主控方面已向地方法庭最近爲欲加緊取締，一般從事黑市、抬高貨價、屯積居奇之投機商人，以抑平本地之物價，故特別注意嚴格執行標價律，國販公司法及國營來泰公司法等。他說：遣委會站在政府立場，對一般被指違犯標價律之外僑，決注意在訴訟中，盡他指出：即使違法僑宜判無罪開釋之外，不良者，亦將受遣配會主控官說：非政府程序之審判。該遣委會不必等待法庭對違犯刑事案件之外僑名單。盧尼沙聲稱，遣委會上述案件之判決，而可首先個別進行調查。

中共盜掘古代陵墓

【中央社訊】在中共有計劃的盜掘下，大陸各地古代帝王的陵墓十九被掘毀。據「新湖南報」二月廿八日供認，在兩個月中，在湖南就盜掘了六十二座陵墓，計共中屬于春秋時代的墓有九個，戰國墓九座，西漢墓五座，五代墓十二座，宋代墓廿一座，唐墓十二座。中共在這些陵墓中盜取大批珍貴寶物和玉器。據悉：中共在九年來所盜掘的各種古物，有百分之卅以上已運往莫斯科，供蘇俄考古專家們研究鑑定，實際是獻給其主子玩賞。

汎馬回教黨同情共黨

馬來前總理拉曼公開抨擊

企圖利用宗教以達到政治上目的 汎馬回教黨秘書長對此則加否認

【本報吉隆坡航訊】馬來聯合邦前總理拉曼本月五日在霹靂俱樂部，向一百餘名聯盟黨員致詞時，對汎馬回教黨的立場，提出抨擊。

拉曼說：汎馬回教黨不但利用宗教，以達到政治上的利益，且對共產主義表示同情；該黨要求解除緊急法令，且最近派代表，前往開羅，出席「亞洲青年會議」，大家都知道，該會是共黨的「幕後人物」。

汎馬回教黨秘書長莫哈默阿都拉於六日對記者發表談話，向拉曼提出挑戰說：「如果汎馬回教黨真的是親共的話，請政府逮捕本黨的所有黨員好了。」又稱：拉曼此種指責非常嚴重，汎馬回教黨本來可採取法律行動，以證明其指責是否確實。

該黨宣傳主任亦發表談話，「否認汎馬回教黨是一個親共的政黨」。

台北密切注視世局演變

本報駐台記者：荊戈白

【本報台北通訊】由於克魯契夫悍然宣佈，如果五月廿七日以前不能就柏林地位問題獲得協議，蘇俄屆時將以東柏林交通的管制權交給東德政府，從目前到五月廿七日，時間已經不太多了，世界局勢已經呈現出愈趨緊張的氣氛，台北無疑也正在密切注意局勢的演變。

有一位毛局專家在向本報記者分析局勢的可能發展時，曾指出一個非常明顯的事實：所謂把西柏林的交通管制權交給東德政府，即等於再對柏林實施交通封鎖。十年以前，封鎖柏林，西方可以用空投的方法突破這種封鎖；那時剛大戰結束不久，柏林市民的物質生活很容易滿足，所以能安然度過。就可以對付封鎖；可是，目前的情形不同了，經過十年的努力，西柏林及西德的復興情形，已造成了震驚世界的奇蹟，今天西柏林市民的物質生活水準，已經不再是空投所能解決的了，因此，陸上交通封鎖的成份，實在與十年以前的情形不能相提並論。

一旦五月廿七日的最後期限到來，而柏林問題不能通非武力的途徑得到合理解決（至少在眼前看來，這個可能性還並不太大），那麼，世界將出現一個怎樣的局勢？這當然是一個疑問。

不過，與其說他們正在注意柏林問題，不如說他們正在注意俄毛在遠東可能採取的配合性的呼應行動。由於西方盟國正把大部分的注意力集中在緊張的柏林情勢方面，北平可能認爲這是他們在遠東加緊侵略的好時機；而且反共立場堅決的美國的杜勒斯國務卿正在患病，這顯然也是可使他們佔到便宜。當台北一般人士作此預測之時，蔡府的美國官員也表示：如果中共恢復全面砲轟國軍據守的外島，他們將不致感到驚異。

這前，爲了促使一般人的注意，毛匪在台海對岸正在進行積極部署，據直事當局的判斷，那是足夠的。在十年以前蹂躪大陸以來，毛匪已經逐步地在台海對岸集結了可以攻擊台灣本島的兵力，更於事實上，如果在反攻大陸時用來開闢一個戰場，那是足夠的。

規模的攻擊，須先策動林宮在柏林危機達於高潮時，對西方施以武力的策略之一部分。三月一日是兵役節，內政部長田炯錦在日前招待記者時宣佈，台灣全省現有十八歲至四十五歲可以服兵役的役男一百七十多萬人，這些役男已經受過相當程度的訓練，隨時都可以用之於事實上，如果在反攻大陸時用來開闢一個戰場，那是足夠的。

台北有一位觀察家最近指出：毛匪現正就和戰兩種可能性而加深其本身行動的準備與部署，無論世局爲和爲戰，亞洲方面在今年六月以前，在當前的局勢下，田部長的此項宣佈也十分有效，在部隊中抽出若干人力到工生產，決不會影響現有的部隊。

前面，將有新的事件發生，一切冷熱戰的，莫斯科與北平的關係如何結合，都將五朴策略，任何以國際局勢緊張而亞洲局勢相對不切實際的。美國之「門戶」如何，他們認爲這些美國所謂看法是不切實際的看法。此局之一「防衛」，常常是共匪所得力於美國之緊張。美國常常是準備以應付一個在我們看來決不致擴大的局部事件，才使所謂派不遺餘力地，實則「不敢越雷池一步」。超過一個最初的步驟，才是有效的避免戰爭之道。

大陸婦女在血淚中過「三八節」

中央社

今天是「三八節」，在自由國家的婦女，都自由而愉快地集會慶祝，藉以表示其已獲得與男子平等自由的地位。可是，在中共控制下的大陸的婦女們，不但無自由可言，而且中共還利用「三八」節強迫她們流更多的血汗替它增加生產。

在中共提出「組織起來」、「爭取當家作主」、「婦女能手」、「廣泛展開勞動競賽」、「加緊積肥、備耕，向三八節獻禮」，及「以圓天時動迎接三八」等五花八門的口號下，至少有一億五千萬以上的婦女在這個全世界婦女爭取自由的節日中被迫驅做奴役，其中農村婦女，并且有很多被強迫驅趕到田間食宿，以便于榨取她們更多的勞動力。

以下是中共「新華社」連日所供認奴役婦女的一部份事實：

㈠「浙江婦女爲了迎接三八節，現在日以繼夜加緊備耕，溫州、嘉興、金華、寧波、舟山等地區的廣大婦女，積極投入轟轟烈烈的積肥運動。富陽縣十七個人民公社的二萬七千多名婦女，在十一天中積了各種土雜肥一千多萬担。瑞安縣莘塍人民公社五千七百多個婦女與男社員一起，上山下海，翻江倒河，大搞積肥，在短短的幾天中，共積各種土雜肥一百五十多萬担。杭州市郊上泗人民公社婦女，爲積足千担肥，在近一個多月中，共積土雜肥十五萬四千多担。」

㈡「據初步統計，山東省目前有四百多萬名婦女參加與男子一樣的勞動，并且很多成爲勞動能手。」

㈢「各地婦女在迎接『三八』節中，還積極參加以提高勞動效率、改革生產工具爲主要內容的學習技術運動。」

㈣「自開展勞動競賽後，許多地區婦女都冒着嚴寒的凜風四處採取；河北省七百多萬農村婦女，參加了各種農事活動，並且廣泛地展開了競賽。在天津市所屬的十一個縣中，有八十多萬婦女投入了積肥大戰。」

㈤「湖南省參加積肥的婦女比過去增加百分之三十，佔全省積肥總人數的一半。」

㈥「湖南湘潭專區十個縣就有七十八萬婦女參加積肥，她們在一個月中積肥二十六億多担，佔全專區積肥總數的百分之六十。山西省婦女所積的肥料數量佔全省積肥總數的一半以上，僅據晉東南和晉中兩個專區的統計，有一百多萬名婦女投入積肥運動。河南省許昌專區的一支由七十萬人組成的積肥專業隊中，有百分之六十到百分之七十是婦女，她們和男子一起共積肥五百多億斤。」

㈦「福建、河北、江西、山西等部分地區婦女都學會了造肥技術，其中河南省許昌專區共出現了八千四百一十六個以婦女爲主建立土化肥廠；湖南常德地區十一個縣的八十六萬多婦女除了積土肥二十多億担外，還建立了婦女土化肥廠九千一百多個。」

㈧「在積肥運動中許多地區出現了『姑嫂比武』、『夫妻奪紅旗』、『婆媳挑戰』的事跡。湖南沅江縣南大膳公社在積肥中有一百八十五對夫妻、三百九十三對姑嫂、一千一百七十個婦女，互相展開了競賽。廣西臨川縣御風人民公社五十多歲的侯黃盧四伯娘，同她的十四歲的孫女展開了積肥競賽。」

㈨「各地婦女在積肥的同時，還積極參加了越冬作物的田間管理工作。有的地區百分之七十到百分之八十的麥田管理工作，都是由婦女擔任，有許多壯年婦女組成了專業隊，承包一定數量的麥田管理任務。例如河北省河間縣婦女管理了二十四萬多畝麥田；這個縣行別莊鄉一百二十個婦女組成一個專業隊，負責管理一塊一千一百畝地的小麥豐產田。」

㈩「黑龍江有三萬名婦女組成一支林業隊，在伊春林區與男子做同樣的勞動。」

⑪「城市婦女，據北京、天津等二十二個城市的初步統計，有五十三萬街道婦女走出家庭參加工業生產，她們在迎接三八節的競賽中，生產勞動力普遍提高五至十倍。」

以上雖然祗是一部分地區的情況，但已可以窺知今日大陸婦女過的是怎樣慘痛的生活了。

工商日報 分類廣告 每一段 大字四個，小字十四個 二天九元，價廉效大

國藥 催眠術（函授招生） 鮑氏精神修養廬

專科 陳漢光 耳鼻喉 外皮 精改

嵩玉英 婦科

南華中醫學院 陳復生 痔

梁耀文 四代秘方主治 咳

謝柏年 經驗最多 虧弱傷痛 尿病

慶秀瓊 老牌 婦科

何麗貞 婦科 分期節育 獨有 空前

葉柏衡 七代專醫 痔瘻

黎健公

梁鳳鳴 婦科專理

大佛余鳳智 醫社譚素蘭 婦科

林氏 內科聖手 體弱 久咳

梁華 小姐 特效藥 婦科

洪亮 鼻 耳 免費檢驗

李冰妍 專醫 婦科

方佐中醫師 特長：X尿病 腸胃病 保證斷根 診症時間 廣仁堂藥行

李綺蓮 老招牌 婦科 特效藥

崛起西非的最新國家
馬里聯邦

它是四個前法國屬領所組成，面積六九〇、七三三方哩，人口一千一百萬，但資源不豐，經濟上有賴法國援助，而且政治上還有歧見，要擴大爲西非合衆國，尚有許多困難。

原屬法屬西非的塞內加爾、蘇丹（屬法屬部份）、上伏爾達和達荷美四個地區，自去年在戴高樂憲法複決之後，已分別宣佈成自治的共和國，並繼續留於法蘭西聯邦之內。去年十二月，這四個地區的領袖，在蘇丹首府巴馬可舉會，計劃將四個地區組成聯邦，並於今年一月十七日正式宣佈聯邦成立，命名馬里聯邦。

馬里原是中世紀時一個偉大的黑人帝國，其首府曾是阿拉伯和黑人學者薈萃的地方。在十三世紀初時，其版圖包括上述四區的幾乎全部領土，其後領土且擴展至尼日和西北部，當時的統治者曼沙·莫沙，甚至是非洲最有力的政治人物，於一三三二年死時，帝國的氣象「是沒落黑人政治組織力量的最突出的榜樣」。使撒近的非洲帝國的政治發展均受其深遠影響。這個帝國，至十七世紀時，才被一個摩爾人所襲擊而解體。

新的「馬里聯邦」，領土總計有六十九萬零七百卅三平方哩，人口近一千一百萬，其今後的發展如何，將是那西非洲人政治組織力的另一次試驗。

馬里聯邦的組織和成立曾經遭遇困難的阻碍。因爲法屬西非的最強政黨「非洲民主黨」是決定要把西非全境內的八個地區塞納加爾、蘇丹、上伏爾達、達荷美、毛里旦尼亞、尼日、幾內亞（現已完全獨立）、象牙海岸——組成一個聯邦的。不過這個意見，首先就受到黨主席保格尼的反對，因恐其富饒的象牙海岸，要支援其他較窮困的聯邦成員，乃另組「非洲復合黨」，全力號召組織聯邦，「非洲民主黨」反而成了反聯邦的政黨了。去年九月，力主組織聯邦的幾內亞領袖杜爾（亦譯陶里），宣佈幾內亞獨立，去年十二月，由「非洲民主黨」控制的尼日新政府又宣佈：任何包括有「非洲復合黨」政府參加的聯邦，尼日就不參加。同時，由於上伏爾達的猶豫不決，馬里聯邦的成立幾乎擱淺。但儘管政見有不同，它終於誕生成爲一個新國。宣佈組織行政院，由每個加盟國派出同等官員組成，統理全聯邦內政，另成立立法院，負責[illegible]。

馬里聯邦成立後所受第一次打擊，是來自達荷美。其總理阿比齊，於達荷美宣佈參加聯邦之後，立刻提出「非洲民主黨」，攻擊達荷美參加聯邦，并轉而支持「非洲復合黨」的見解，則以全西非組成聯邦。但最近六個月來勢已顯著的非洲復合黨卻不斷阻他，因爲他太過「獨立傾性」。阿比亞在這種困難扭的情形下，乃宣佈了自己的「聯邦計劃」，主張由達荷美、尼日和多哥（託管地）聯合組成「實質聯邦」。由於政治領袖的意見分裂，定四月四日舉行的達荷美普選結果如何，現在實難逆料，而達荷美能否仍留爲馬里聯邦的一員，本有疑問。

馬里聯邦得法國之助與否，因法國早就以聯邦的政綱來統治西非這廣寬的屬土。但非洲人卻認爲法國前年四月宣佈的「地方自治政府法案」，是要將西非八個屬土肢成巴爾幹（巴爾幹半島國家林立，有歐洲火藥庫之稱）。無論怎樣，就以「馬里聯邦」這個「較小」的地區來說，能夠管理得來嗎？也是很難有定論的。反過來說，法國政府對馬里聯邦也並無鼓勵。而且似乎還很「欣賞」象牙海岸總理保格尼的見解。保氏曾稱讚馬里聯邦，并說：「每一個領土，均應與法國直接聯繫。」但他這種論調，卻幾乎未獲得象牙海岸以外領袖的支持。如果非洲人認爲法國是企圖用「巴爾幹化」來統治他們，他們就會毫不猶豫步隨幾內亞而獨立，而不計較後果。

馬里聯邦的最大缺憾是窮困。聯邦之內只有塞納加爾是稍爲富庶的，每年有六十萬噸的花生出口。蘇丹人口超過三百萬，但每年出口貨祇有八萬噸。上伏爾達人口亦有三百萬，但竟無貨物輸出。達荷美北部，則是全西非最貧乏和原始的地區；南部則稍爲較佳，有頗可觀的棕櫚油和咖啡出口，而全聯邦的這些僅有作物，都是由法國支持的，事實上，自一九四七年以來，法國在此四區所用的發展經費，已超過一億美元。經濟上依賴法國的援助，是馬里聯邦仍留於法蘭西聯邦的動機。

在塞納加爾、蘇丹和上伏爾達平原地區，交通設備良好。由達喀爾（塞納加爾首都，亦爲法屬西非的總政治樞紐）至巴馬可（蘇丹首都）有鐵路相通，從巴馬可至瓦加杜因（上伏爾達首都），有良好公路連貫，但由上伏爾達至達荷美，如在雨季，則交通中斷。因此達荷美的對外交通，倚靠尼日之處更多。所產的花生，均由尼日出口。

新聯邦的口號是：「一個民族，一個目標，一個信仰。」但所謂信仰，不是指宗教性，而是指對聯邦的政治信仰。在平原地區，是回教的天下，而在達荷美的海岸地帶和森林地區，卻已有許多人轉而信奉天主教。不過宗教的歧異，在馬里聯邦內并不明顯，有兩個回教地區的總理都是天主教徒。所以他們要求對聯邦的政治信仰，不要像迦納和幾內亞聯邦那樣鬆懈，而要使馬里聯邦成爲「西非合衆國」的眞正基礎。聯邦制憲會議主席森高（他[illegible]是著名詩人的苗裔），於一月十七日聯邦宣佈成立後，對各代表發表宣言說：「你們所投的票，已奠下非洲統一的基礎。你們是西非聯邦的建造者，你們應以政治團結的聖徒和宣道者自居，爲實現非洲團結而犧牲。」

馬里聯邦今日最迫切的工作，是說服其餘西非領地參加，但尼日和象牙海岸，則仍對聯邦取敵視態度。至於反對政治聯合的毛里坦尼亞最近卻也宣佈，希望與馬里聯邦加強經濟、技術和財政的聯繫。

目前在西非體系中，地位最尷尬的是幾內亞，因爲它已經與迦納組成聯邦而且完全獨立，便很難再參加「法非政治系統」。但是，一般政治觀察家相信，如果馬里聯邦眞能導致西非合衆國成立，幾內亞是會與迦納脫盟，而返回這體系的。

馬里聯邦的可貴性，是因爲它是[illegible]要將非洲聯合的實際企圖。迦納幾內亞聯邦，法屬赤道非洲的四個地區和尼日利亞均已表示響應。以現在馬里聯邦各個領袖的態度來看，也很可能成爲西非合衆國的核心。

一個西非合衆國，是南部非洲許多政治領袖的夢想，他們認爲要有非洲團結才能在世界事務中發生影響力量。（熙）

美因何向日索機？

一、日本缺乏駕駛人才，二、日已有自製機，三、中韓均需要軍機。

日航空自衛隊年前根據「互助安全法案」，自美國借了F八六F型噴射戰鬥機一百七十九架，但最近美方突以日本駕駛人材缺乏，要求交還四十五架。

航空自衛隊成立後，日本即開始計劃製造F八六F型噴射戰鬥機三百架，名古屋新三菱重工業現每月生產八架，先後已完成一百八十架，預定明年底將全部竣工。這批飛機總值四百十一億日元，由美日政府平均負擔，美方供應機器零件，日方負擔裝造費。去年十一月，美國防部次長訪日時，已指出日本噴射戰鬥機駕駛人員訓練落後，致以前所借飛機未能有效運用。這般強烈的指摘，使東京相當狼狽。據說，美國防部認定，目前台灣、南韓兩國需要噴射戰鬥機比日本來得迫切，因台灣海峽隨時有發生戰爭可能，而韓國也正面臨戰事邊緣。同時，韓空軍將新成立噴射戰鬥機大隊。與其將飛機擱置日本，倒不如撥交中韓使用。

F八六F型噴射戰鬥機，雖屬舊式一點，但發生局部戰爭時，依然是有效的武器。據說，去年秋天，金門島上空的空戰，中共雖出動米格一七型噴射戰鬥機，中華民國空軍以這種飛機迎擊，在兩個月內，仍能擊落米格一七型飛機三十一架，而中國本身僅損失一架而已。

中國空軍雖配備「響尾蛇」飛彈，但僅有四架中共飛機係被「響尾蛇」擊落的。

現在日本的噴射機駕駛員約有一百五十名，配置於北海道千歲空軍基地。據說，他們駕駛員的養成，首須在濱松航空學校乘T三四型練習機五十五小時，T六練習機一百四十小時，才開始試乘T三三型噴射練習機。最後練習F八六F型機一百一十小時，合計駕駛練習共四百廿五小時。每月依能養成噴射機駕駛員三人，現在增至八人。

前年夏間，日本防衛廳航空幕僚監部所作成的「航空機提備計劃」，每個航空團由駕駛員六十四名，飛機五十五架編成，去年度「航空機提備計劃」的編數已增加，平均每個駕駛員已佔一架飛機以上。

普通每架F八六F型噴射機一年的保養費，約爲五千萬日元，每小時飛行耗費燃料四萬日元，以大藏省的預算數字看，這種保養費的支付是相當困難的。（匯江）

印度成爲家天下
尼赫魯女兒任國會主席

當甘地夫人還是小孩子的時候，她多半時間獨個兒住在祖父的大屋裡。她歡喜爬上桌子，對着僕傭們發表正式的政治演說。有些時候，這個孤獨的女孩，會把她的洋囡囡們排列成行，作要求印度獨立的示威巡行。在最緊張關頭，卻又把另一些洋囡囡，扮作警察，去拘捕那些巡行者。

甘地夫人憶述童年生活說：「我的遊戲，都屬於政治的，我長大時，永遠是在危困中渡過。」

印度政治的特別標誌，是穿着本地紡織的棉布，鼓勵對外國統治不合作的羣衆運動，以及精求物質，而政治又是一個家族的事情。她的父親，現任印度總理尼赫魯，生中不少歲月是在英國牢獄裡度過的。她的祖父摩替拉爾尼赫魯，曾經放棄了律師的業務和他的奢侈的歐洲生活方式，而跟隨他兒子參加印度國會。父與子，都曾做過國會主席。

今天，甘地夫人被選任同一職位，把尼赫魯王朝續伸至第三代。

這是使許多有思想的印度人，有點驚異的一回事。他們承認甘地夫人有三項很[illegible]的資產。她是一個婦女，而印度國會需要吸引更多的婦女參加國家的政治生活。她是年青的（還不到四十二歲），而國會要讓新一代的領袖們出來。最後，她是尼赫魯女兒，那就是，國會主席與總理之間不會發生磨擦。

然而，雖然她在學生時代已經仰慕國會政治，甘地夫人在黨的各委員會中從未擔任過一個重要人物。她對於實踐的政治沒有甚麼經驗，祇在她父親的選舉中偶然出任競選幹部而頗得成功。

她自己承認說：「我很容易害羞，但我似乎欠缺成功政治家們所需具備的條件。」

許多印度人感覺，國會主席這個職位，應由一位久經磨煉的政治家擔任。不是對尼赫魯總理不尊敬，他們認爲他十二年來執掌大權而未遭受過挑戰，卻使黨變成懶洋洋了。

這些人說，最重要的，甘地夫人的當選，卻在一個久已爲人詬病的親戚援引主義的國家，樹立一個很壞的榜樣。

甘地夫人是一個[illegible]的女人，形似她父親，自認她是國會新舊交替的「橋樑」。她承認國會一向似乎拒絕較年青的一代。她說：「國會從未[illegible]那些青年知識份子、工程師和技術人員。」

她相信，黨內有許多的不滿，這是一九四七年與印度獨立俱來的各項經濟和社會改革的結果。她說：「那些感覺我們跑得太快的人，必須下決心，國會是不能够慢下來的。」

在新德里的總理官邸，她是她鰥居的父親的女管家。她料理膳食，管理家務和歡迎外賓，她本人的興趣在於社會福利工作，參加許多委員會的會議，并寫很多很多的信。

自一九四二年以來，她是菲洛西甘地的妻子，菲洛西甘地與甘地事實上沒有關係的。他是一位國會議員，以反貪污卓著聲譽。他倆的兩個兒子，拉吉夫和山雅，都在德拉登學校寄宿。

甘地夫人本身的教育，時常中斷，一些時期在印度和瑞士的學校，有一年又就讀於牛津。她父親從牢獄裡寄給她充滿愛護的長信，給她灌輸印度以外的世界歷史。她十三歲生辰，尼赫魯寄信給她說：「我能夠給你什麼禮物呢？一些能夠是屬於空氣的，屬於思想的，和屬於性靈的，一如神仙所能給你的。」從這些禮物，產生了「一世界歷史的瞥見」這一本書，其他國家的政黨領袖，很少有那樣好的導師。

從加斯特羅開賭禁——
看美洲國家賭業

大部份操在美國人手中，是吸引遊客的一種工具，其中波多黎各對賭場的管理，較爲嚴密，「荷官」必須受訓。

領導古巴革命，推倒了巴蒂斯達的加斯特羅，現在已上場了。[illegible]古巴今日的問題正多，引人注意的是賭場的問題。古巴的現任總統烏魯蒂亞，也是反對開賭的熱烈份子，有人懷疑，他會不會是第二個要賭戰的大員？加斯特羅本人[illegible]。[illegible]的人，都忙碌，把生財工具的輪盤、桌子、骰子清潔一番。但他們答應過[illegible]，便許可娛樂場復業的。美國的賭業大亨正翹企新賭場法令的頒佈。如果古巴續行禁賭，他們便會受很大的損失。賭業經營者很懷疑「加勒比海上的拉斯佛加斯」是否能恢復往昔的興旺。那個時候，在輝煌如晝的燈光下，里約熱內盧來的黑社會巨頭，內華達來的賭棍，以及[illegible]紅髮的女郎，每夜都等待有人把數達兩百萬美元的賭注投出來。

當去年古巴局勢危殆之際，經營賭業與旅業的人，都開始在加勒比海區子裡其他地方另找地盤。但他們不用去到很遠，也不用花很大氣力便可找得到。加勒比海內的任何大島嶼，都有馬場、彩票、鬥雞場或輪盤的。且看：

波多黎各：首府聖朱安的酒店，都住滿了手頭闊綽的遊客，市內有「干達杜海濱」、「加勒比希爾頓」、「拉干查」、「泛洲」、「花園波恩」等遊樂場。橫過跌島，在拉茲撫拉有[illegible]。賭場的「荷官」都忙于收受籌碼與整理碼盤。據當局認爲賭博係一種「不可拒斥之罪惡」，所以賭場管得成爲加勒比海裡最嚴的地方。

在設給許可營業執照前，賭場經營人都先要受調查身世與行動，且查得很小心。收注與賠錢的人（即：「荷官」）要符合衛生、教育、警察規定的水準。一經准任「荷官」，便須先入「學校」訓練，且永遠不許在島上參加任何賭博。地方政府每晚必有一個或以上的人員（每夜不同）在場督察。他有權揭開任何一套紙牌，審定任何一顆骰子，也監視輪盤的下注（每「籌」不超過十美元）和「壓面錢」（每客不得超過一百元）。（上）

如杜尼斯四月還不癒
誰將入主美國務院

雖然代國務卿赫達呼聲最高，但尚有四人，也是很有可能性的。

雖然美國艾森豪總統深信其國務卿杜尼斯會康復返任，而且從未急切考慮杜尼斯的繼任人問題，但是熟知艾克的人都說：艾克亦恐怕國務卿職務須易人，將會成爲急迫之事。可能繼任國務卿的人共有五位，他們是：

副國務卿赫達

如果杜尼斯於四月告退，赫達將爲國務卿的第一位候選人，雖然他患有關節炎，會成爲主要障碍，他本人卻親口說過：「如果總統要他來，他會就此職。」他現在是代理國務卿。赫達現年六十三歲。在巴黎出生及受教育。父母是藝術家。在哈佛大學研究美術之後，他同時在哥倫比亞讀建築學，並在紐約大學習純美術和實用美術。

赫達投身外交界，是被哈佛同學所說服。他初時入柏林美國大使館任職，第一次大戰時服軍役，戰後再投身外交界，一九一七年與三藩煤油公司的大股東之女[illegible]小姐結婚（現有三子一女），國即辭國務院之命往瑞士，協助起草「戰俘協定」，美後又參加凡爾賽會議，表面上是秘書，其職實爲協助邦聯的美國代表格林。一九二一年返國任商務部長的秘書。

哈定總統時代，國事一團糟，赫達急流勇退，舉家遷往波士頓，與友人合資經營「獨立」雜誌，並任麻州議員，一九二二年當選爲麻省州議員，一九三三年並任麻州副州長，並任「外國事務委員會主席」，專門研究外考察，爲瑪歇爾計劃打好基礎。

一九四八年，他是共和黨總統候選人杜威的外交顧問和起草委員會委員，當時杜尼斯亦爲委員之一。他於一九五一年在巴黎與艾森豪認識。一九五一年，他是呼籲艾克競選的共和黨巨頭之一，他並自願任競選運動顧問。

據他的朋友說：赫達是能「將他從樹上引下來」的人，一九五二年他以小數票當選麻省州長，但其才幹無上拾人民賞識，於一九五四年時，再度以壓倒票數當選。一九五六年史塔生運動他作副總統候選人，與尼克遜對抗，但赫達本人卻是擁護尼克遜的。這時候許多人都爲他的政治前途危，但當年大選定局之後，杜尼斯卻召他赴華府就任爲副國務卿。

在國內，他顯然是位「國務卿」的[illegible]，但他很少會有新聞的職位，而杜尼斯對他的信任，即有增無已。去年中東和印尼事件正鬧至緊張時，杜尼斯卻召他爲主持國務院的一個「太國務卿」。赫達很受民主黨（多數黨）和自由派的人士信任，但無可否認，如果杜尼斯辭職，他很可能作爲國務院的「護士」。

副國務卿狄隆

這位身材修長的律師，曾積極主管經濟事務的副國務卿現年四十九歲。他工作勤勉，以主持處理對外貿易及援外事務卓著成績而出名。他可能是最受國會歡迎的一名國務院官員，也是新任國務院內最活動的人物。

狄隆生於日內瓦，先後畢業於格羅頓和哈佛大學，隨即投身其父的投資銀行任職。大戰時服役海軍，一九四五年退休時，已是海軍中校，隨任狄隆里德投資銀行董事長，並當共和黨新澤西州委員會委員，一九五一年在該州擁護艾克競選運動的主持人。

艾克當選之後，派狄隆爲駐法大使。在其任職四年間，狄隆旅行全法，能得法國人歡心。[illegible]

狄隆曾經說過：「世界是走向共產國度還是走向西方的自由制度，西方工業國家援助未開發國的努力，將有決定性的作用。」

駐聯合國首席代表洛奇

他現年五十六歲，是共和黨巨頭之一，曾任麻省參議員十三年。一九五二年他[illegible]

約翰·麥克萊

麥氏現年六十三歲，是美國最大的大通銀行董事長，曾在紐約執律師業，一九四一年，麥克萊放棄律師的業務，出任助理國防部長，大戰後任世界銀行總裁。一九四九年任駐德國的美國高級專員，與當年北大西洋聯盟最高統帥艾森豪成爲密友，兩人的友誼一直維持至今。[illegible]

格魯特將軍

格氏現年五十九歲，是美國紅十字會會長，曾任艾克的幕僚長甚久，友誼深厚。隨後並被艾克選爲北大西洋盟軍最高統帥。格魯特於一九一九年畢業於西點軍校（艾克是一九一五年畢業的）。他任國務卿的唯一障礙，是艾森豪不願國務院之職也由一名退休軍人擔任，因艾森豪本人已是退役軍人也。（完）

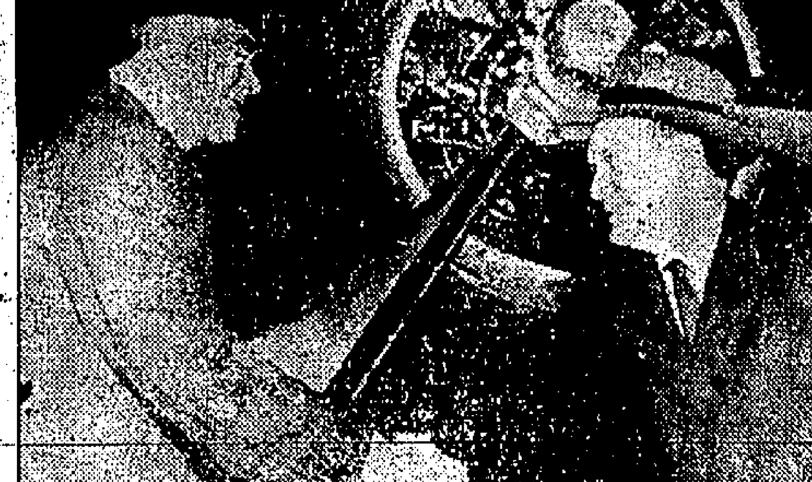

圖爲（左）赫達與狄隆合影于國務院。

風濕一症 走及全身 中醫 周達文 按症配製 治本丹方 直透筋骨 行氣活血 四代根治

風濕關節腫痛 脚氣 酸筋走痛 抽痺 腸風 胃風痛

三天舒筋止痛痊癒大半

診症時間 上午九時至一點 下午兩點至五點 在中環大道中一四二號樓下老舖 在旺角碼頭十二號二樓（對正花布街口）

國際容貌矯治所 爲本港美容整形最完善者

鼻子眼睛胸部改造前後判若兩人

科目：隆鼻 整眼 健胸 細胞原素 健胸新材 獨家使用

九龍 彌敦道 電話：六四四二六

聯僑廉厚 合價息

金輪大厦 鳳鳴大厦 美輪大厦

聯合置業有限公司 電話：二三七二三三 二五二二七九

成利

1 格蘭大厦 2 艮友大厦 3 土瓜灣道 4 北帝街 5 西洋菜街 6 鴨寮街 萬息樓宇 漢口街 土瓜灣道 格蘭大厦

出售 港九物業 徵求 哲學家 非凡女

正記 嘉華大厦 大道西洋樓

建煌置業建築公司 電話：五五七二五五·六一五八二

佐敦道36-38 廟街237-239

工商日報分類廣告 大字四毫 小字四十仙 三天九元 價廉效大

百輝大厦 麥當奴道72號

忠信公司 昌華街 工廠租售 馬頭圍道

章記 買樓無後顧憂 請買濱海大樓 灣仔大厦 唐人大樓 華麗洋樓 紹榮宇樓 海瑞唐樓 層層單邊 五大廳房 九千餘起 快將完成 欲購從速 高雲大厦

賣枱啓事 承受股份 啓事

聯合鳴謝旅港華德業餘遊樂社

均益有限公司 貨倉 運輸 燕梳 營業 電話：40422 40209 40036 40208

雪糕雪櫃 出售 聘請啓事 聘女教師 修理鐘錶 華僑紡織有限公司招考男性養成工 洋樓廉租 新樓廉租 寫字樓出租 租賃

謝輝皮膚瘡科 膠筒吹機 鳴謝顏耀亭跌打醫師 醫藥 華苑公寓 公寓 婦女佳職 華南中醫學院 招生 收音機電唱對講機

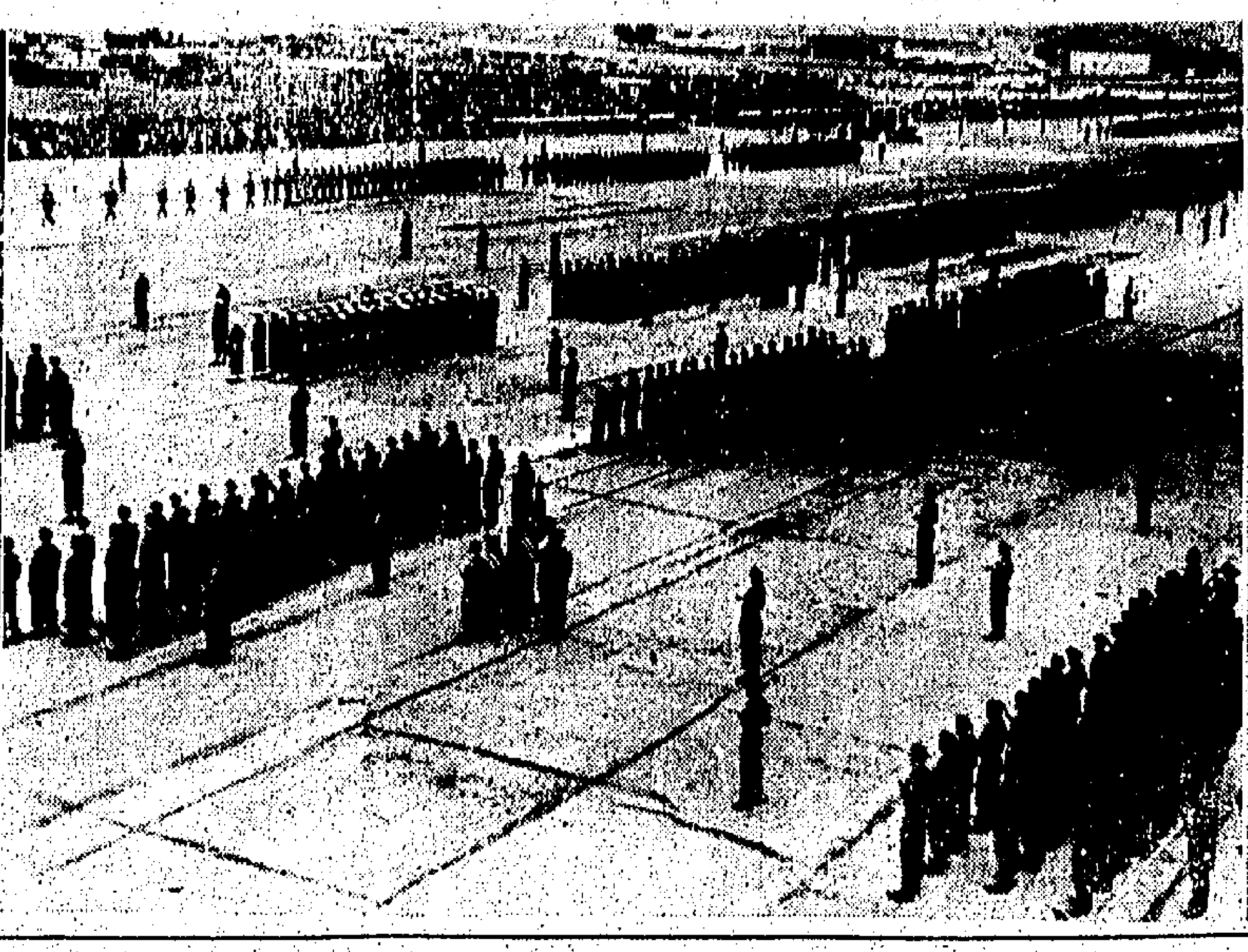

圖片說明：（右）菲臘親王在啓德機場檢閱三軍分列式之壯觀。（中）菲臘親王由三軍總司令巴斯田中將陪同在啓德機場檢閱儀仗隊。（左）親王座駕車行經彌敦道，民衆夾道歡迎。（本報記者攝）

本港新聞

伊利沙伯醫院 昨由親王奠基

並將女王所賜紋章圖本交與港督
該新醫院工程預計四年內可落成

【本報專訊】數以千計的被邀嘉賓和自由自在地聚集在山頭的市民，昨日在京士柏目睹菲臘親王愛丁堡公爵為伊利沙伯醫院奠下了基石。昨日的奠基典禮，是親王蒞港最重要的節目。第一、這個醫院就是以女王的稱號命名，奠基的卻是王夫；第二、這個醫院不但是遠東於大規模的醫院，而且也是新界最新型醫院之一；第三、香港目前正急需醫院設備，新院的建成，將是市民一項長遠的利益。

昨日的天氣不錯，剛從漫長的冬眠中脫出來的太陽，似乎也要參觀這項盛典，把冷落的京士柏山頭，曬得充滿溫暖，加上由內心發出來的熱熾，所以人們都不停地揩汗，焦急地等待着重要時刻的來臨。為了迎接嘉賓的來臨，原本是荒郊野嶺的京士柏工地，在短短的時間變成了美麗的花園，寬濶的柏油路，有去掉，而路旁的草坪腳踏上去仍是軟綿綿的，顯然都是工人們最新鋪的。淡紅色的杜鵑花，和淨紅色的海棠，把設在飛遮帳下的禮壇圍圍，更增加了春天的氣息。面對着禮台的是那塊要成為新醫院基礎的基石，它穩定地擺在禮台的正中，左方是臨時搭成的觀禮壇，右方是特別為記者們設的，報界團體都照有關部門的安排，給與最佳的位置，讓記者們把儀式的節目都看個清楚，然後再轉達給二百多萬的市民知道。

基石是一塊淺黑色的雲石，金閃閃的中英文寫着「一九五九年三月七日伊利沙伯醫院舉行奠基禮，特派愛丁堡公爵菲臘親王殿下躬臨立石，爰勒此碑，以紀其盛。香港醫務衛生總監謹識。」

貴賓似已陸續來臨，官紳名流、領事團、三軍總司令、海軍司令、空軍司令、按察司等也到了，在禮壇上恭候的要旅時據點、英格理工務司、戴斯德輔政司和他們的夫人，都走下台階，人們都心裡有數，貴賓就要來臨了。

時間是二時四十五分，懸着公爵旗幟的黑色座車緩緩地駛進了禮壇，所有觀禮的人，都起立致敬。親王和督憲柏立基爵士陪同下車（督憲夫人和巴拉小姐坐另一車隨後抵達），並由港督介紹在場官員與親王握手。

親王穿「灰藍灰色」的便服，深藍色的領帶和淺藍色的恤衫，沒有戴帽，很輕鬆、愉快。握手之後，很好奇地向四週不停地張望。

樂隊奏完英國國歌之後，港督和親王先後致詞，親王以沉雄的聲調告訴市民說：人口之大量增加，是對香港行政當局與人民良知的挑戰，而新醫院的建築，亦證明了香港人接受這種挑戰。致詞完畢，親王并親自將女王賜給香港的紋章圖本交與港督接受（演詞及紋章說明請參閱另段）。

港督演詞

愛丁堡公爵菲臘親王昨日下午主持伊利沙伯醫院奠基典禮，港督柏立基爵士致詞全文：

「伊利沙伯醫院為香港空前龐大之建築工程之一。與建此醫院之設計工作，曾經顧問建築師與政府有關各部門官員多月之周詳草擬，親王殿下可由禮台上觀察，此一醫院一且完工之後，將雄踞九龍半島；並可俯望香港。由英皇佐治五世賜名之瑪麗醫院，亦入眼簾，瑪麗醫院長時以來，始終保持其皇室命名之殊榮。

本港人口日增，自需添建醫院。伊利沙伯醫院之建設，將對香港最迫切需要之醫療服務，產生莫大貢獻。

有此種種原因，故女皇欣然以她的名號賞賜給此新建之醫院。香港全體人民對女皇賜予之光榮感激無既。尤其是女皇能破例在醫院尚未落成之前，即賜予命名，使伯親王涖臨訪問之時際配合，尤深銘感。

香港在其較短歷史中，曾面臨很多問題，近二十年來尤其如此。我們對女皇賜名醫院及親王親自蒞止，主持奠基典禮，深覺忻慰與驕傲；此舉亦可以說明女皇對香港中外籍人民之福利，關懷備至。

「本港現敦請親王，為伊利沙伯醫院主持奠基。」

親王演詞

以下為親王演詞全文：

「總督閣下剛曾提及香港在近年間所遭遇之甚多問題，在各種問題中，人口之大量增加，并非一較小問題，該問題實為香港自由與繁榮之微量；同時亦為對行政當局及人民的社會良知的一種挑戰。本醫院之建築，証明上述挑戰已被接受，証明香港全民與政府均已決心去改善所有居民之生活標準。

我們常常聽到醫學方面之研究，對於人類社會有巨大之裨益，但若無醫院、診所及精神病院等，則醫學方面之研究結果，實難以發生作用。因為惟有該等設施，方能將醫學研究之結果，付諸實行。

利用輔射醫治癌症的方法，已為大衆所熟知。現得香港賽馬會慷慨捐款六百萬元，使到此種治療方法，不久將可以在香港實現。

此一醫院及其設備，將需款項五千八百萬元。但該數目僅為開端，因任何醫院之真正工作，是要由熟練醫生、護士、專家人員，及其他許多人員去幹的，而所有此等人員，必須加以訓練，與及護士學校及行將籌劃之其他醫務人員訓練設備之所以如此重要，其故實在於此。如這醫院不獲有訓練之人員源源補充，將會毫無用處。余瞭解到，諸君面臨一項艱鉅工作，供應香港人口以充足之醫藥、教育及房屋需要，但此一醫院將是一項偉大進展，希望能夠鼓勵諸君，再接再厲，為香港全體人民謀幸福。

在奠基之前，本人謹藉此機會，將女皇頒賜與香港的若干徽紋章圖畫，轉交閣下。香港為中英文化能在和平及互相信任情況下交流的地方，這些紋章是為表現此一特點而設計的，本人希望這些紋章可使香港全體居民感到興趣與光榮。」

圖片說明：（上）菲臘親王昨在伊利沙伯醫院主持奠基。（下）奠基禮後參觀醫院模型。右起：工務司英格理、菲臘親王、港督柏立基爵士、醫務總監致敬時。（本報記者攝）

奠基禮中出現 輕鬆鏡頭

親王表情引人發笑

（乙）在奠基的過程中，親王表現得很輕鬆，充分表明親王是一個不愛拘謹的人，首先他拿着工程師遞給他的銀質鏝刀，看了又看，似乎很是欣賞，或可能在可惜那漂亮的銀器要染上洋灰，那種表情引得觀禮的人都大笑。就在他以熟練的手勢把一「鏝」洋灰一下子就鋪好的而待燃的人又應接不下的時候，他還用手勢指導那工程師應該怎樣從木斗中取洋灰，於是又爆出了哄然的笑聲。在基石的背後，有一個人是協助親王鋪平洋灰的泥，使周圍的東西，他似乎很感奇怪，不時彎下腰從夾縫中窺探對方，這種像淘氣的孩子的動作，又引來幾次的大笑。最後，他把基石扶穩，再後又用漆鍍銀的木槌把基石敲了三下，就高聲說：「我現在宣佈基石已奠好。」預計至一九六二年時，在這塊由綠白黃三色雲石夾襟的基石上面，將是一座能容一千三百多張病床替港九幾百萬居民和疾病抗戰的醫院。

奠基完畢之後，衛生總監和英格理工務司陪着親王參觀醫院的模型。他不斷指着模型的某部向工務司發問，不時又束手沉思一會，總計參觀了約有廿分鐘，從這一事例，顯見他對這個醫院是十分關切的。後來他索性一個向後轉，走到了禮壇的後面，路旁浮氣的兩個圍觀者的前面，從在場官員的驚訝表情，顯然這一個「細目」，是事前沒有安排的。

最後，親王還由工務司及醫務總監介紹與負責新醫院建築工作的主要人物會晤，他們是工務局主任建則師羅頓、鋼則師會員（英國皇家則師會會員）、建築工程之鄭漢鈞（天津工商學院工學士、英國建築工程師學會會員）、昌利建築公司東主張紹演、張熙倫、醫務衛生總監甘露理、醫務衛生副總監、輻射專家何鴻超醫生、醫務署長鄭炳麟醫生、衛生署長、主任護士長史告菲女士、主任護士長稽賓瑪麗及醫院主任秘書米路士等。

在觀禮者歡呼聲中，親王和港督坐車離場，他也不停地揮手作答。（乙）

遊艇青年招待會中插曲

十四年前一艇妹 獲親王特別召見

當年親王乘艦到港時她曾當雜工 與親王友誼頗好故留下深刻印象

【本報專訊】昨日正午十二時，菲臘親王在其座駕遊艇上舉行「香港青年及青年工作者」招待會，參加的人，除官方首長及青年代表、青年工作者外，還有一個很例外的客人，而且是一個女客人。

事緣招待會之酒會將完時，一歐籍高級警官帶領一個婦少女登上「不列顛尼亞」號遊艇，該女子身穿花短衣褲，黑平底鞋，就其衣飾觀之，實不類應邀赴會之嘉賓，故當時在場者，無不投以詫異之目光。

此頰紋布鞋之少女，是一個年青的水上人家，名叫何佳英，現年廿三歲。她能登上皇家遊艇，其原因追述到十四年前之一段往事：當一九四五年菲臘親王任海軍上尉時，她曾經做雜工，常有機會晤見菲臘親王，故親王對伊有極深刻之印象。此次親王訪港，追憶隨艦駐港時舊事，乃着令一高級警官負責將之尋覓一晤，但何近年已捨舟登陸居住，故奉命找尋其芳蹤之警官，幾經困難，逐詢各艇家之後，方能將之覓得。昨午於一時十分酒會散後，何佳英即在「不列顛尼亞」遊艇上觀見親王，故親王現仍對伊認識，因十四年前親王對伊甚好云。

這是親王訪港時間至目前為止的最佳插曲，也是很有人情味的故事。

在昨天招待中被招待者，有本港各機構之青年領袖人物及各高級官員、海陸空三軍總司令巴斯田爵士、華民政務司麥道軻、副李子農、華人代表周埈年、郭贊、顏成坤、羅文錦爵士、周錫年及新聞處處長穆磊，士及男女青年嘉賓共一百三十三人。該青年等所屬之機構，包括聖約翰救傷隊、英紅十字會、飛鵬醫院、青商會、輔助醫療隊、小童群益會、救世軍、銀禧渡假營、聖雅各福群會、港府感化組、社會福利署、赤柱訓練營、農林漁業處、香港大學學生會、新聯合書院、聯合書院、師範學院、香港學校體育協會、藝術處、輔助警察隊、民安隊、後備消防隊、輔政司署、港府新聞處、工務局、香港童軍總會、華民政務司署、物料管理處及市政事務署等數十機構代表。

各來賓經指定之譯員陳某源介紹與親王相見後，旋即在船尾舉行雞尾酒會。酒會於一時正結束。

「不列顛尼亞」號遊艇，早於前晚即從A一號浮泡拔碇，改泊於海軍船塢碇開之碼頭。各被邀請者，於上午十一時四十五分前由添馬道海軍船塢之西閘進入，集中於塢內停泊御船之碼頭。十一時十五分，菲臘親王與港督柏立基爵士同乘車進入碼頭，返回御船，隨行之另一輛汽車，則為前任港督葛量洪。菲臘親王由柏督陪同返御船後，葛量洪在碼頭與若干人員稍聚別後，即於十一時五十九分登御船，由三軍總司令巴斯田爵士領先，一百三十餘衆，魚貫由吊橋登上遊艇，艇上吊梯口之守衛，對男女來賓，一一行立正舉手敬軍禮。最後，登艙為華人代

英女王頒與本港之紋章圖樣

女王頒賜紋章 作為香港標誌

彩色圖樣將在憲報公佈
各界團體採用可向輔政司申請

【本報專訊】香港現獲英女皇陛下頒賜紋章。昨日下午，愛丁堡公爵菲臘親王為九龍伊利沙伯醫院舉行奠基典禮時，以紋章正式授與本港。

女皇陛下頒賜該等紋章之詔書，將由特別憲報予以公佈。社會人士可於下星期一（三月九日），購買該特別憲報及紋章之彩色複製圖樣。

上述紋章，包括四部份，第一部份為飾章，上有一御獅，頭戴皇冠，并握一珠，該珠係象徵本港者。

紋章之下部為盾章，上有一海軍冠，象徵本港與海軍及商船之聯繫，及表示本港一九四一年戰役之犧牲，最後則為二艘寶式帆船，表示本港之海上貿易。「盾章」及「飾章」之下，則以綠龍及中國獅各一，象徵香港之英國及中國方面。龍獅均站立於綠波環繞之青翠山丘上，象徵香港景色。

第四部份則為一題詞，題詞有「香港」兩字。將來官方紋樣及旗章，主要均將採用該等紋章，如欲仿製該等紋章作指定用途者，需向輔政司申請，獲准後始能仿製。上述之規定，亦適用於該等紋章之各部份，尤以「飾章」為然，因該「飾章」，係準備在需用香港標誌時，較普遍採用者。

私人或團體如欲採用該「飾章」，可向輔政司申請，俟批准後方得採用。採用該等紋章或飾章之場合，必須為明顯代表香港而非代表採用該等紋章之私人或團體，始能獲得批准。（二）

親王檢閱三軍

陣容鼎盛為近年來罕見
飛機致敬節目臨時取消

【本報專訊】九龍啓德空軍機場，昨晨九時舉行三軍大檢閱，由菲臘親王蒞臨主持，受檢部隊計有海軍、陸軍、空軍及防衛軍之代表隊伍官兵共三千五百人，儀式壯觀，陣容鼎盛，為近年所僅見。

愛丁堡公爵在八時卅七分乘船到達九龍公衆碼頭，再乘敞篷座駕車，由六輛電單車，陸、空三軍吉普車前後護送，沿途學童揮旗歡呼，情況熱烈，親王不停揮手向市民回禮。

該項檢閱，雖屬非公開性質，但牛池灣啓德機場對上山頭，仍然站滿群衆。

親王座駕車於九時十三分在軍樂悠揚及高呼敬禮當中抵達檢閱場，親王衣海軍元帥制服，佩長劍，顯得格外威武，三軍總司令巴斯田中將趨前迎迓，并引見空軍司令何達准將、海軍司令紀哥利准將及防衛軍司令飽德准將，親王接受敬禮之後，並與各首長握手。

親王比預定時間遲到十三分鐘，後來閱兵時加速進行，縮短時間，在預定時間中完成。

親王登上檢閱台後，三軍部隊肅立致敬，同時王旗亦在和風中展開，樂隊奏出英國國歌。

檢閱總指揮志士律准將（砲兵司令）發令及港九衛戍司令成集隊形之後，即請親王檢閱。

在兩名伍長前導之下，親王由志士律准將陪同檢閱三軍，只在部隊前面經過，並無經過後面，此為平常檢閱時所少見者。

親王返抵檢閱台後，三千多名官兵以迅速而整齊之步法，變為縱列隊型。並由海軍前導，操過檢閱台，繼為陸軍（包括坦克兵、砲兵、機械兵、通訊兵、步兵、服務部隊及華人訓練隊）、空軍及香港防衛軍，各隊伍軍容甚盛。昨晨十時，親王閱兵完畢，即乘車赴民用機場附近山頭，因此預定飛過司令台向親王致敬一節臨時取消。正午在遊船上酒會招待青年及青年工作者。

在場演奏之軍樂隊，由六隊軍樂隊所組成。（丞）

因心臟病突發 羅文錦爵士昨病逝

生平對社會貢獻極大各界同表哀悼
遺體今日下午三時大殮擇吉出殯

【本報專訊】行政局議員羅文錦爵士，於昨日下午七時四十五分，因心臟病突發，病逝於羅便臣道私邸，享壽六十七歲。羅爵士生平熱心社會公益事務，對有關華人利益問題，尤能仗義執言，博得各方人士同聲景仰。昨夕噩耗驚傳，中外人士莫不同感哀悼，認為係香港社會一大損失。

羅爵士近來雖患心臟病，但平日精神尚好，前日參加歡迎菲臘親王之各項節目，前夕出席英京酒店之歡迎宴會歸來後，亦並無異狀，不料昨夕正擬備整裝出門參加總督府宴會之際，突然病發，家人延醫急救莫及，于七時四十五分逝世。遺體定今日下午三時在羅便臣道一〇五號羅府大殮，擇吉出殯。

羅爵士之男公子德承君，現方在英習律師，女公子佩瑤，為英國執業科醫士，第二女公子佩堅，第三女公子佩賢，現任港大醫學院內科助教。

羅文錦爵士生於一八九三年，乃故港紳羅長肇老先生之哲嗣。幼承庭訓，頭角崢嶸，在一九〇六年，年僅十三歲，即赴英倫求學，隨攻法律，在大會考中名列前茅，創選人在英國法學士第一名新紀錄。於一九一五年返港後，執業律師。一九一八年與已故何東爵紳之女公子錦姿小姐結婚。爵士熱心公益，曾任東華醫院名譽法律顧問，一九二一年奉委為太平紳士，一九二二年香港首次發生有組織之罷工時，先任華人機器總會之法律顧問，爵士曾竭力調解勞資兩方面，其條件卒得雙方接受。一九二九至一九三〇年，任東華醫院首席總理，並主持東華醫院開幕。一九三〇年任太平局紳，一九三二年一月奉委連任，一九三三年任保良局及新界嘗會名譽法律顧問，一九三四年三月被選為潔淨局議員，並任東華醫院顧問。同年三月廿四日，任香港大學董事會董事，同年又任香港扶輪會副會長，翌年任正會長。一九三三年任港紳會副會長，同年十二月，被委為研究衛生法規委員會委員，及任華人體育協進會主席。一九三四年一月，被選為香港保護兒童會主席，一九三五年任立法局議員，同年獲銀禧勳章，一九三七年獲加冕勳章，並為各大商團之法律顧問。至一九四一年，獲英廷頒賜C．B．E．勳銜，一九四八年晉陞爵士。一九五一年三月，獲香港大學之名譽法律學位。

又跑馬地東蓮覺苑，自創辦人已故何東爵士夫人張蓮覺女士逝世後，羅爵士即任該苑董事，致力創辦寶覺學校，在羅爵士悉心策劃之下，校務日益發展。寶覺學校之有今日，羅爵士居功至偉。

又羅宅家人為仰體羅爵士生平樂善好施之遺志起見，懇請各親友之致送花圈者，務祈改折現金，俾撥充善舉云。

家少主德 承 權 少爺 佩堅（適許）佩瑤（適白）佩賢（適邱）小姐之
令尊翁羅文錦爵士 於一九五九年三月七日下午七時四十五分壽終港寓正寢積閏享壽七十有餘歲謹擇三月八日下午三時大殮擇吉出殯謹此報
聞
鼎惠懇辭 如蒙致送 花圈請折 現金援充 善舉
羅懷德堂家人稟報
喪居：羅便臣道一〇七號
電話：二弍五五七八號

本港新聞

新界鄉民代表準備謁見港督 呈文在草擬中

集體請願計劃事先曾作週密準備

【本報專訊】新界鄉民請願事件，消息詳載昨日本報。據悉：請願團之首腦人物，昨日已趕速擬撰呈文，待草正後，擬於下週內齊謁港督柏立基爵士時呈遞。

由新界各區到九龍準備參加請願之人馬，前日已大部份同日於昨日全部返鄉。此次鄉民請願雖然中止，元朗理民官傅理沙居功甚偉。

又新界鄉民擬向來港親王請願之事，雖已成爲過去，惟彼等之行動計劃，係經長時間研究者。當彼等在本港開始親王訪港之消息後，相隔兩個星期，即開始進行策動。若干名首腦人物，特別在農曆年底及新春期內，不論過路天圍，還山入村，積極宣揚邀約村民，參加行動，其週將工夫，異常興奮，及至上月底至本月內，更加緊鑼緊鼓，所以此次一聲請願號令傳出，鄉民即能集合，依照有關方面之估計，新界鄉民約有三十餘萬人，此次參加請願之人數，若以此數計算，僅屬百分之一，假如各區鄉紳能夠團結，新界鄉民當不止此數，其中原因，當然是新界鄉紳鄉民，因爲黨派問題發生歧見，分成兩派，尤以近兩年來更是各走極端，故此次策動參加請願之首腦人物，實際只有十餘人，再查新界各區參加請願之鄉民，大多數是元朗區各鄉者，幾無過問，甚至各區之村代表，亦佔甚少人數。而新界各地區之鄉事會首腦人物，大埔區方面佔小數，而南約與離島區之荃灣、西貢、青衣、馬灣、長洲、坪洲、南丫、大澳、東涌、梅窩等區之鄉民，則更絕無僅有。

關於此次彼等準備向親王請願之行動計劃，除分在港九兩區各處有利獲見親王之地點外，更有旗幟、標語、袖章等物的，以上三種物品，均有中英文之字樣，記者昨日在多方探訪之下，獲至一個請願袖章，該袖章係用厚紙質爲底，周邊用鐵線包合，章內則用膠印壓着下面之中英文字句。中文是「新界民衆請願團」，英文是：「H. K. NEWTERITORY POPULACE MAKE AN APPLICA UNITE」，章分紅黃等色來，是每一個參加請願者都掛上一個在胸前者。至於顏色的分別，據說是隊長、隊員的分別。

又訊：關於轟動一時之新界鄉民請願事件，由於當局得力向新界鄉紳曉以大義，結果卒經由極度緊張而轉趨和緩。日前特別前往九龍市區準備請願之鄉民，大部份已返回新界，但昨仍有百餘鄉人，堅持已見，該百餘人俱爲元朗十八鄉老圍村大圍村南邊圍村鄉民，由「姚×」之鄉民領導，分別於油麻地新新中西及新亞富酒店，準備於昨日下午二時半，在親王前往伊利沙伯醫院奠基時，舉行請願，幸而事先當局設操日陳啟、陳錦培、王明慶等，即找着該姓×之鄉民，向之勸告，並即由警探用私家車十餘輛，將該等鄉民載送返元朗。各鄉民返新界後，至下午新界邊防警司吳白冷，斥山區警司保路，再度由元朗鄉紳數人陪同，到達元朗十八鄉，在×報石頭×之鄉民相談，予以勸諭，在×報告見時，該百餘鄉民以勿觀龍鳳生何事，會勁到屏山警署及各地方四出探聽，「度順爲戰鬥」，使吞明原給告無事。（求）附圖爲：新界請願團之襟章。

政府大球場出現動人場面 青年熱烈迎親王

排演節目十分精采親王擊掌稱讚 仙女獻禮象徵女王伉儷福壽無疆

【本報專訊】香港政府大球場上滿坑滿谷，百分之九十是青年人，各個政府學校的青年，固然是大會的中堅，九龍區的私校學生，下午七時便在新填將個把，隨即上便安就了椅子，播台佈好，學生登台演奏，到了下午八時半，加路連山已圍成了銅牆鐵壁，祇有學生一隊一隊的魚貫進場。當然，主持人都早就安排好了座位。

大球場內 煙火輝煌

大球場內的煙火燦然輝煌，可是火樹銀花，照在臉上，就在時間，閃光燈下擁映，九時全場已滿，廣播員宣佈，在開會時間前，請各人安坐觀禮，場內球場各門戶關閉，學生來一片黑暗，因此報告，一隊軍樂隊也在九時正擁出大球場演奏。

王夫來港，正是香港攝影記者的技術考驗，雖在晚間，閃光燈也沒派用場，是昨晚的場面太大了，球場廣闊，單燈的光太遠，新聞處特准許用閃燈攝影，活動影片機再靠定光燈。大球場上出現了各國民族的小孩子，有蘇格蘭、印度、西班牙、衛有一隊、印度，足佔十隊，共一百人，穿着中國古裝的男紅女綠有川六對，去年在大球場上演「神仙島」化裝，失了幾萬元置來的服裝，昨晚有用場了，有穿中國文武官服的青年也佔了幾十人，全數足超二百人。場面熱鬧極了，不禁的人，幾乎懷疑「神仙島」重演，但節目卻有改變，除了宮廷供奉男女之外，還有一隊是八大仙。

親王蒞會 掌聲雷動

乘汽車進場時，最先是警務處長麥士維，其次是陸軍司令，跟着是前任港督葛量洪，東門開處，掌聲雷動，當他進入座位的時候，全體觀衆突然起立，從這些場面看來，葛量洪爵士雖然退任，可是港民對他的景仰的熱誠並未稍減，跟着港督柏立基夫人和港督的女公子們進，這時無異告訴全場觀衆：「菲臘親王快駕到了」。菲臘親王由港督柏立基陪同到了，這一節目還是教育司高詩雅作主人，使面的觀衆看到親王、高詩雅、柏立基三人的背影，三人都是有點禿髮的，入座時，港督夫人和女公子都向親王行了一個鞠躬禮。

西班牙舞是第一個節目，頭陣小孩子可以在「神仙島」時習熟了，跳來不錯；第二個節目是一百個小孩子的舞蹈，步調齊一，配合節奏，看台上的學生用齊一的掌聲助興，如此熱鬧場面，就是在香港第一次見到，親王的手掌拍得特別響亮。

由男女青年會聯合扮演的一個節目，該命名是「才子佳人」，要生與玉女的定情，充份能夠刻劃出中國昔日男女間調情的形式，這節目也可能是親王初次見到。

兩位仙女呈獻禮物

一個巨大的場面是嫦娥奔月，八大仙叩拜西王母，十名，熱鬧是十足了，可惜有些是硬擱硬湊。

仙女獻蟠桃，跟着是藝、中國古典樂，李、其香、咏、玩出擁托又來一套天女散花，天仙的舞蹈全部都用了中國的舞蹈方式，舞來與花團錦簇的人也大開眼界。最後由兩個仙女移步，把一件禮物親獻女王夫，象徵着祝女王王夫婦福壽無疆。

青年舞蹈起來，在光照下射出閃閃燐光。由於維持場面熱鬧，比較紮起的舞較好，在英國的屬地中，舞龍表演可能香港佔得冠軍地位，這是最吃力的工夫，舞龍以後就是獻洋娃娃。

節目完畢 鞭炮齊鳴

國技表演，全部「吃過夜粥」的小夥子，披上了夜行衣裳，十二隊的技擊人員，攜備了十八般武器，有些是花拳繡腿，有些是硬橋硬馬。

事實上，這樂隊要實演奏得特別精采，特別是昨晚，每一樂隊都那樣整齊的拍演，步伐的整齊，跳躍演奏完畢，軍樂隊也爲親王行一個軍禮，向王夫行立正禮。

情內容包括洪、劉，形，秩序與動作殊不一致。獅子上樓台的一個節目，又是香港的舞態，兩個大頭佛，雖然少，全用煙火點出幻景，看台上用綠色的電光手筒鐵出了「歡迎王夫」字樣，確屬奇景。原定十時半秩序完畢，因爲秩序太長，直至十一時才告完場，場外鞭炮齊鳴，歡送親王由港督陪同離場，樓碗歷與群聽像送別。昨晚的青年大會，列香港的青年的一顆迎珠炮響的向着親王，會，別使到王夫領受了熱熱的心。（驗）

圖片說明：昨晚在政府大球場舉行之青年大會，（上）「八仙渡河」中之向王母獻桃。（下）舞龍表演。

親王巡視紅磡工業學校

對學生工作深感興趣 曾垂詢學成出路問題

【本報專訊】愛好科學關懷青年之愛丁堡公爵菲臘親王，昨在紅磡巡視工業專門學校時，特別感到興趣，逐室觀察，殷殷垂詢，並與學生談話，曾問及一個學生畢業後欲任何職，該學生答欲爲擔任高某職，親王滿意的作微笑。

昨日下午三時十分，親王於主持九龍伊利沙伯醫院奠基禮後，即由港督柏立基爵士陪同乘車到達工業學校，由教育司高詩雅親迎接，旋介紹該校之首腦人物晉見親王，計有該校校長羅時員會委員比爾、郎地、鄧仕雅、格爾士迎、佐夫、林益、奕基教授、施拿士、董之英、黃天宋、胡體等。一行人等當引導親王巡視該校內部，先進入該校之建築系工場，時該校之建築系學生穿着實習制服，在工場中忙於砌磚刨木，親王大感興趣，詳細詢問。親王與該校建築系第一年級學生彭子麟談話，問彭入校多久，彭答六月。親王又問需多少時間完成學習，彭答三年。親王笑問彭學成後欲任何職，彭答欲充任繪圖員，親王滿意而笑。

親王繼一一巡視該校各部，直至四時始巡視完畢，行前並爲該校簽名留念。親王乘車離去時，在車上頻頻回身揮手向該校學生人員致別。

該校學科，包括機械工場、工廠、繪圖室、六個實驗室、無線電及電話設備室，紡織工場現經完成，不久將來，該校將增加劇場及飯堂，並增加一間專供紡織學生印染及一間訓練生產工程之建築物。（永）

親王乘直昇機 遊覽港九上空

【本報專訊】昨日下午四時零六分，菲臘親王由港督柏立基爵士陪同參觀完工業學校後，驅車至啟德機場民航處所屬，乘坐直升機，遊覽港九景色。當親王蒞臨機場時，停放於機場滅火站前之兩架皇家空軍直昇機已等候出發，親王於下車後，空軍司令員兩位迎接，朝附近民航處處長馬鑑迎迓，親王與港督握手，登上插有王旗之直昇機，另一直昇機則隨後跟從。親王所駕直昇機，沿油麻地、昂船洲、荃灣、深水埗、旺角、黃大仙、牛池灣等區上空環繞一週，始行降落機場。

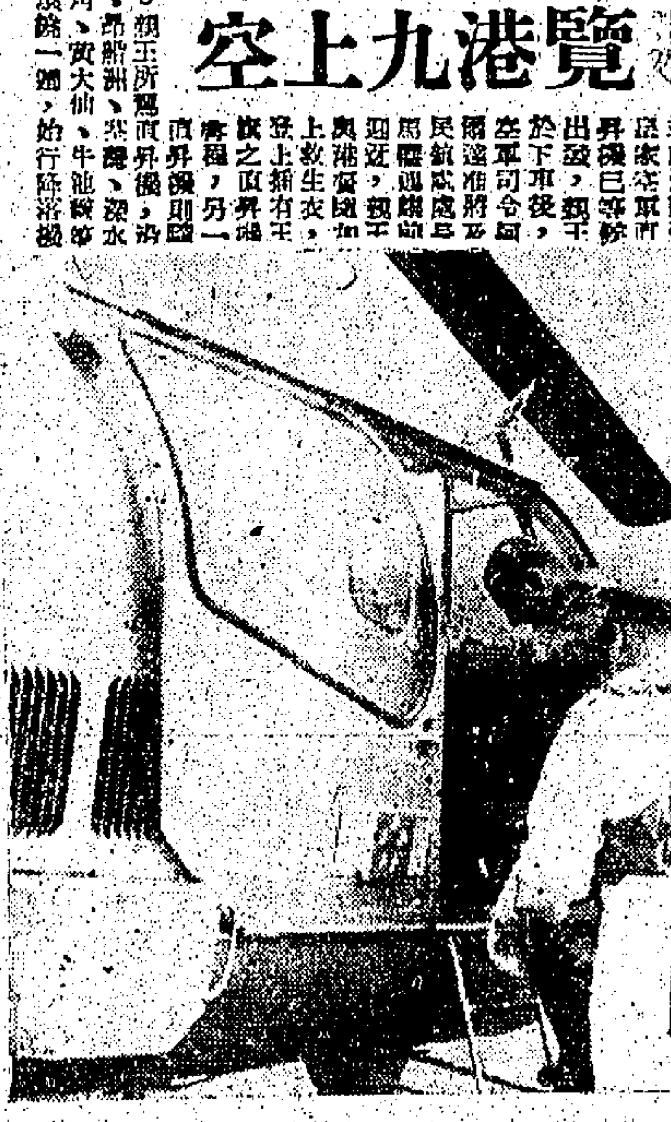

親王主持典禮的伊利沙伯醫院

完成後將爲遠東最新型醫院

【本報專訊】伊利沙伯醫院興建的籌劃始於一九五二年，當時曾引起許多非議，紙爲這樣龐大的醫院實施困難，及至一九五四年醫院興建委員會成立，醫務部署，並由倫敦伊史頓羅堯生公司繪製草圖及預算，該公司之報告及建議於一九五五年由政府批准，於是爲重新修訂醫院之規模使肯形成，去年此醫院以女王此准用「伊利沙伯女王醫院」命名。

新醫院位於京士柏半山，落在九龍半島之中心點，地勢略高，俯瞰港海，北面九龍山脈。由於醫院規模宏大，而高地面積則稍嫌狹小，爲儘量保留兩所主要建築物——即醫院本身及護士宿舍建而護士訓練所——週圍空地之故，該兩所建築物，遂向高空發展，醫院樓宇，高達十三層，而護士宿舍等，則高達十一層。另有護士長，特別實習醫師，及員工等宿舍，則位於主要建築物之北面。

主樓的二樓及地下保留作行政部門，廚房，膳堂，臨時留廊，物理治療，病理治療，血庫，急症室及專科部門之用。三樓及以上爲病房，多數病床設在寄納三十張床位之病房內，病房並無騎樓設備，但一切窗口，均經特殊設計，使能舉目外望，而無强光刺眼之弊。

新醫院乃完善之分科醫院，病床之分配如下：

產科	一七〇張包括嬰兒床
婦科	九八張
外科	三七〇張包括孩童用者六六張
骨科	一二六張包括孩童用者二二張
意外傷者	六張
眼科	二二張
耳鼻喉科	三六張
牙科	一〇張
內科	二五〇張
小兒科	八八張包括隔離用及附醫用者二二張在內
皮膚科	二九張
輻射治療	九八張
癱瘓用者	二七張

以上合計共有病床一三二〇張。

各病房均稱妥下設計，使能飽吸新鮮空氣，雖多時候則有暖氣供應，至於空氣調節設備，則僅以用於有此需要之病房，特殊部門，及手術室爲限。

醫院之意外受傷部門，規模頗大，以爲應付此類緊急事件之用。但醫院沒有普通門診部，僅有專科顧診部，以診治從醫院推薦而來之病人，或經已出院但仍需療治的病人。

新醫院最特出之處爲設有輻射治療部，將被稱爲「衞國會輻射治療院」，爲一獨立單位，內部設有最新式儀器，用輻射治療以治療癌症，及有最新式之輻射診斷之設備。香港賽馬會已預定捐資四百萬元，作爲建造此治療院及運輸器材之用。

新院附屬護士學校部份目下已動工，而主樓之土庫開掘工程，亦經已完竣，打樁工程正在進行中。預計上蓋之建築，可於一九六〇年中動工，而於一九六二年中完成。全部建築及設備需款六千萬元。

電燈附加費下月起減收

由百分十二減爲百分之九

【國際社】港九兩方電燈公司所收之電力附加費，用戶一直是盼望撤消者，今由四月一日起，將由百分之十二減爲百分之九，以輕負擔。

據悉：香港電燈有限公司及中華電力有限公司，附加費由百分之十二減爲百分之九，即減低百分之三。該公司此次將附加費減低，其原因係兩公司經接到燃料供應商通知減收燃料油價格的結果。

警員干涉生果檔 果販被木棍打傷

旺角廣東道一宗不愉快事件

【本報專訊】昨晨九時許，旺角廣東道八三×號門前發生一宗不愉快事件，一個在該處以賣生果爲業之小販，被人用木棍毆傷，頭部人孔流血，傷勢頗爲不輕，附近小販均爲不滿，十餘人偕同傷者到警署報案，傷者名呂傑材，生果檔關於被毆內向正在調查中。（路）

攝記登陸誤作親王 學童搖旗歡呼喝采

△當記者由新聞處借用的「使節」號在九龍公衆碼頭登陸往機場時，在碼頭口等待親王的學童，誤以爲親王將從趕赴登岸，馬上搖旗歡呼喝采，不亦樂乎。記者們以爲有人喝采，不亦樂乎。最後，一位攝影記者作好人，替他們拍了一照，免他們等得太失望。

△新聞處派了兩部巴士供應記者乘坐，沿途並有交通警察開路，巴士也不得不快，有一段路時速超過六十咪，算得是該巴士和乘巴士的新紀錄，有人對巴士司機說：「你這次是『奉官』開快車了。」

△親王經過沿途受民衆歡呼，到達機場的時間比原定遲了十分鐘，而且改由右方進入，所以許多在該場的名流，一直向左方張望，等到親王來到面前，才發覺看錯方向。

△親王穿海軍大元帥制服，另有綬帶由肩斜過，座駕車前是海、陸、空三軍徽車作品字形開先，後也是三部軍車押後，十分威武。

△親王登車檢閱時，左方大隊學童突然擁上，場面更得相當混亂，幸要出動紅帽警察才把這羣天真的學童帶回原位。

△就在學童擁上時，一位穿藍衣着高跟鞋的漂亮外籍小姐，更奔超學童之前，替親王拍了一照，後來被一位警上車拒軍服的京官「勸」開。

△親王對這樂天「暴動」一笑置之，在檢閱台上也不時與巴斯田中將談笑，處處表現民主作風，風度好極。

花花絮絮

△檢閱前和檢閱中，不時有兩人抬着帆布床走來走去，頗影響行列壯觀，記者始終不明是什麼一回事，後來才曉得是抬運運中途暈倒的大兵。

△檢閱隊伍過檢閱台致敬時，只由親王一人答禮，但部份持有隊旗隊伍經過台時，不只站在親王後面的三軍司令要行敬禮，看台上的觀衆也要起立致敬，據說這些隊旗表示名義上屬於英皇室或英女皇私人，故觀衆知要站立。有人說：「坐得倦了起來伸伸腰骨很不錯。」

△昨日往機場的一段路，車水馬龍，汽車多是只有字而沒有號碼的車牌或二十號以下的車牌，算得是本港鉅爲一「架勢」車牌的大集會。

△噴射機臨時因天氣關係沒有飛行致敬，親王臨行時頻頻與空軍司令說話，大概是談噴射機吧。

△親王在「不列顛尼亞」號招待青年的一項活動中，站在船旁有位高大的印度招待員，頭戴一頂鮮紅而別開生面的帽子，有人說像孔雀冠，有人說像鴨頭紅，又有人說是印度士兵的髮裝。

△下午兩點半，親王座駕車從九龍公衆碼頭登陸，沿齊爾敦道轉入加士居道，小學生在兩路旁手執英國旗搖來搖去，更有些小朋友帶着木箱等候臭夫過牌樓。

△京士柏未來是個荒山，但昨天突然毀了一個花園，紅紅綠綠的鮮花，兩個花地擺在儀式結合前，更有滿地鋪得齊齊整整的姿碑，又好像一間大別墅。

△招待會中到得最早的名流是前港督葛量洪爵士，他站在週圍上和熟人談完一個又一個，算得是香港名流中的名流。

△儀式結合前，搭有三座大棚，容納四千觀衆，棚上高懸旗幟，看來好像要慶賀似的。

△在伊利沙伯醫院前，一個外國記者向工務局的外籍人員打趣說：「親王有沒有學過泥水工作，到時他不會用灰匙怎麼辦？」他同僚答說：「那不要緊，只是象徵而已。」後來公爵使用灰匙的手法，既迅速又熟練，反使那位工務局人員爲之愕然不服。

△親王訪港期間，交通管制甚嚴，惟有記者公用的交通工具最大「面子」，各種交通通行無阻，通不是因爲場合記者突然被戀戀，可是記者車上有一名大猾，常用「照實」，他是超臣大猾。

△記者車輪昨日下午在九龍公衆碼頭寄泊時，負責在海面爲三艘游艇的水警輪，竟然有一個警員拿着擴音筒喚令兩輪走開，後來那警員因在輪上面，低頭走開了，如果不是有人阻住，親王主持的醫院奠基禮要插人去採訪了，我們可能在水警輪相見了！」

△記者說：「香港的記者有大猾作隨從，這還是破題兒第一次」。

△下午親王到京士柏主持伊利沙伯醫院奠基禮，整個山頭擠滿了人山，男女老幼，爭着目睹王夫，還有附近的山頭也擠滿了人，緊張得有如大埠足球。

大兵候檢閱 中途突暈倒

醫院奠基禮 親王手法精

知識難民廿七人 昨日偕眷屬赴美

乘泛美公司專機成行

【本報專訊】昨日下午，廿七位逃避共黨迫害之中國知識難民，偕同眷屬（共爲今二人）乘搭美國援助中國知識人士協會香港分會包訂泛美航空公司之閒遊府飛前號客機前往美國新居，及另就新職業。美國援助中國知識人士協會自一九五八年以來，用專機運送赴美之中國知識難民及其眷屬總計爲四百九十八名。乘客中有一位爲黃徐秀琪女士，前中國空軍高級將領之太太，現往加尼福尼州與其丈夫及兒子團聚。機上其他乘客，尚有林國麟君，爲著名工業化學師；李國彬君，前中國政府財政部專員；楊宏瑞君，爲美國紐約船君，畢業於加尼福尼州立大學工程，前中國政府交通部官員；李仲振君，機械工程師，畢業於加尼福尼州立大學；及奧哈奧北方大學；黎欽雄君，畢業於伊利諾大學；及曾顧西大學；研究生；饒湖平君，南京國立中央大學畢業。照料事宜，香港泛美航空公司特派袁傅剛君爲隨機照料專員，在機場歡送者，有美僑同知識人士協助主任羅赫穗君，及大批親友。（杜）

善款待領

本報熱心讀者有名氏，捐香港施棺會五十元，又九龍鑽石山志蓮淨院孤兒五十元，請即派員攜同正式收條到本報營業部領取是荷。

五邑總會主辦 瑞祺留產院 義演籌經費

【本報專訊】五邑工商總會創設瑞祺留產院，迄今七年來，免費留產，贈醫贈藥，濟助貧病，每年接產嬰孩六百餘名，施診貧病，亦逾萬人。該院年支經費式萬餘元，其來源，皆賴政府免稅演戲籌款，先後經演三次，所收善款，早經開用，茲以慈善義演，定本（三）月十七日晚，由馬師曾親自重新編撰劇，將原劇三卷精萃一晚演完，由吳君麗、陳錦棠、鳳凰女、靚次伯等紅伶合力演出，以卹爲長，仁翁共襄義舉之感，此次義演票價，分一百元、五拾元、三拾元、二拾元、十元、五元等六種，均由該會名譽會長、理事長、顧問、監事、理事等分別負責勸銷。

新界海灘泳屋 定期抽簽租用

【時代社】新界青山道由十咪以迄十四咪半泳灘，有七十五間泳屋（計甲級五九間，乙級十六間），准許可營業使用。所定租金甲級爲二百五十元，乙級爲一百元，許可證有效期至本年十二月底。近經新界民政署長何禮文佈告公開抽簽租用，申請人可向該署索取申請表格，填妥後並限期本月十八日正午十二時以前寄交，並定本月廿五日下午三時舉行公開抽簽，中簽人得……

由港開抵澳門貨船 新東榮沉沒

因大霧迷空誤觸石基 全體船員幸獲救生還

【本報澳門專訊】前晚住港澳間之新東榮號貨船，前（六）日午自港來澳，下午五時許駛至澳門附近之二號燈塔附近石基時，因霧大而觸礁，船頭破裂，入水，沉於海中，船中人員呼救，幸有漁船兩艘駛至，將船中人全部救起，故幸無死傷。查該貨船此次自港開來，大部貨物爲柴，亦多爲時抵埗。損失數目未詳。該船代理商爲某船務行，現計劃設法打撈中。又悉：因兩天來澳門霧大，行走港澳間貨船及其他各綫客輪均受影響。

又有男女兩人被控 用僞美鈔騙款

警方因工作調查尚未完 申請還押不准保釋

【新亞社】警方最近迭逮捕多宗僞造美國紙幣騙款案件。昨日上午，有兩名男女解中央裁判司署控訴，分別被控兩宗行使假美金支票。警方申請兩個星期還押，因尚有調查工作未完結，目前不准保釋。

被告人乃女子陳芳，又名曹芳，又名陳瑾芳，三十一歲，無職業，住九龍城某號，被控本年一月十四日在文咸東街三十一號財記銀號行使假美金支票一張，騙得港幣一千四百三十七元五角。當時被告交出一張去年十二月十八號簽發之第三四五六六號支票，詭稱該支票乃支付美金二百五十元之有效票據，而向英國銀行提取。

第二宗被告乃男子陳求達，又名黃求達，卅二歲，台山人，無業，被控本年一月十二日在旺角某金飾店兌換港幣二千八百七十四元五角，當時被告交出一張去年十二月十九日發之第五二〇一九九號支票，詭稱該支票乃支付美金五百元之有效票據，向美國紐約之聯邦儲蓄銀行提取美金五百元。

澳門僑團籌備紀念國父逝世

【澳門中央社訊】國父逝世卅四週年紀念，由僑胞擴大紀念，特成立「澳門各界僑胞紀念國父逝世卅四週年籌備委員會」，紀念辦法訂定：㊀全澳僑團僑校是日一律懸掛青天白日滿地紅國旗紀念；㊁僑校放假一天；㊂國父紀念館全日開放，各界僑胞可自由前往瞻仰獻花致敬；㊃是日上午九時半，各僑團僑校代表集合國父紀念館舉行獻花儀式，向國父遺像舉行獻花禮後，在花園內植樹；㊄下午七時在紀念館舉行演講會。

今日交通特別措施

【本報專訊】親王今日下午一時十五分離開，經港島英皇道、軒尼詩道、莊士敦道、告羅士打道、畢打街、干諾道、花園道、史丹利街、堅道、大道中、大道西、德輔道中、德輔道西、禧利街、香港仔道等。警方對親王所經路綫之各有交通措施，早作安排，認爲足以妨礙交通者，一律予以移除。昨午並在若干道路邊，預置「不准停放車輛」之牌示，以免妨礙親王座駕車之前進。警方並特別籲請各界人士及一般市民合作，在親王所經街道之各交通來往，均依一般情形暫時停頓，在親王未到達前之二十分鐘，當地交通即開始停頓，所有一切車輛，均須停止。

播音電視節目

香港電台：上午七時報時，時代曲。五十八分，天氣報告。八時粵語新聞，每日公衆活動報告，國語新聞，特別報告。卅分節目預告，粵曲。九時京曲。卅分潮州曲。十時兒童廣播劇。卅分錄音轉播倫敦電台昨晚國際節目。四十五分各地什曲。十一時報時，轉播堅道天主教堂主日彌撒。十二時報時，「星期美點」歐西流行曲及時代曲點唱。一時報時，諧趣粵曲。廿分天氣報告。卅分粵國語新聞，特別報告。五十分歐唱片「鳳燭燒殘淚未乾」。三時四十分管樂。四十五分愛丁堡公爵在皇后碼頭登上皇家遊艇不列顛尼亞號離港情形。四時卅五分時代曲選。五時潮州曲。卅分粵曲。六時報時，粵國語新聞簡報，特別報告，潮客語新聞，特別報告。卅分「茶餘飯後」。四十五分時代曲選。七時宗教節目。卅分農村一週。五十八分天氣報告。八時轉播倫敦國語新聞。十五分時代曲。卅分轉播倫敦粵語新聞。四十五分粵曲。九時工人樂園。卅分空中歐遊。十時四十五分「閘門歐麗」。十一時夜聽京曲。十一時卅分天氣報告及明日節目預告，時代曲。十二時全日廣播完畢。

麗的呼聲銀台：七時麗的呼聲進行曲，口琴。十五分天氣預測，時代曲。卅分早晨管樂。四十五分粵曲。八時新聞報時，天氣報告，銀台節目報告。十五分聽戶祝壽祝婚點播。•電視節目報告。卅分錄音粵曲。九時卅分兒童廣播劇「寒衣」。十時中外名人成功史「班超平定西域」。十五分今日事。廿分廣東管樂。卅分錄音粵曲。十一時十五分人無像奇「樑上君子」。十二時新聞報導，金台節目報告。十五分聽戶祝壽祝婚點播。卅分北國風光「北方的婚禮」。四十五分粵語流行曲。一時家庭講座。卅分時代曲。四十五分轉播新利年劇團日戲「萬惡淫爲首」（至完場止）。五時卅分粵語流行曲。四十五分聽戶祝壽祝婚點播。六時短篇小說「國諸恨」。七時國樂。十五分粵曲。

○卅分轉播港台節目：農村一週。八時新聞報導，天氣報告。十五分世界珍聞「總統拉斯新聞」。卅分學校園地節目。○九時粵語話劇「千金小姐」。四十五分時代曲。十時麗歌晚唱：尹自重領導。○十一時新聞報導，餘音消息，明日特備節目報告。十五分粵曲。四十五分夜管樂。○十二時完播曲。

報時，時代曲。卅分新聞報導（國潮客語），天氣報告，節目報告。九時平劇。○十時潮州曲。四十五分今日事（國潮客語報告）。○十一時福州歌曲（國潮語）。卅分河北大鼓。十五分時代曲。十二時特備節目報告，天氣報告。○「丈夫有了外遇」。一時卅分國語短篇小說。卅分平劇點唱。二時卅分戲劇。三時串曲。卅分時代

麗的呼聲金台：七時麗的呼聲進行曲，國樂。十五分天氣預測，各地雜曲。四十五分輕管樂。八時電視節目報告。

曲。四十五分愛丁堡公爵由皇后碼頭登上皇家遊艇不列顛尼亞號情形。四十五分管樂。六時古曲。卅分小朋友樂園。流行歌曲點唱。新聞報導（國潮客語）。九時麗的呼聲夜曲。卅分夏威夷樂曲。劇演唱「紅鬃烈馬」。十一時國潮語。卅分跳舞管樂。十二時英語短片。

麗的映聲：短片「陷阱」。五時兒童節目。卅分兒童節目。七時一週新聞。卅分英語短片「奧府風光」。五十分戲劇「杜邦」。九時十五分英語短片。公爵抵港新聞片。最後新聞及天氣報告。一時特別播映愛丁堡公爵抵港新聞片，收播曲。

本港新聞

香港有人印泰偽幣
泰國報紙有此傳說
全數三億五千萬銖 且獲成功運到泰境

【曼谷七日泛亞社電】據姿文「民主報」載稱：本年初警方接得線人報告，謂在香港印製之大批百銖面額偽幣，全數三億五千萬銖，將由海面運入泰國。警方據報後，曾派出大隊警員，在各關卡嚴密搜捕，並會同有關方面加緊偵查，結果並無所獲，故現在關於此批偽幣消息即無所聞。現又據報香港方面報告，謂此批三億五千萬銖泰偽幣，已由香港運入泰國，惟此批偽幣可能不在泰國市場出現，而改在泰國近鄰各國內使用，他推算平日。警方於接獲上述報告後，已飭令各偵緝警員加緊追查此批偽幣下落，并會同警方與銀行及商界方面合作，以求破獲此項偽鈔。

今天港九婦女界熱烈慶祝婦女節
李麗華張仲文等參加文教界大會
自由勞工則聯合在勞工大廈舉行

【本報專訊】今日為三月八日婦女節，本港文教界婦女及東方體育會婦女部，為紀念此一意義重大之日子，經於日前發起籌備工作，加緊工作。現籌備就緒，茲將其詳情探錄如次：

㊀工作人員名單：大會主席團常務委員兆鵬英、徐慧儀、陸惠麗，總務：馮佩常、顧活翰、游麗，總務：趙麗珍、蔡德鑑，儀集：甘碧潤、鄭蘭君、倪麗丘、雅元，交際：馬倩華、李惠芳，招待：羅慧嫻、陳鄭小薇、鄭瑞娟，宣傳：吳敏琛、伍燕昌，各校女校長及編輯女士等均為委員。

㊁名影星李麗華、張仲文、林黛、白光、葛蘭等，亦已被邀參加。

㊂大會時間地點：是日下午三時半假座九龍彌敦道三樓舉行紀念大會，隨即演出各種游藝節目、抽獎及茶會。

㊃精采游藝節目：永康中學銀樂隊口琴隊演奏，扶睿女子舞蹈演奏，非群芳歌唱，仙霞舞蹈演奏，金剛宏女公子舞蹈，僑陳兒劍舞，寶國婦女公子高舞。

㊄現收到各界名流及團體惠贈名貴獎品，甚多且美，其名單如下：陳國祖、吳壽頤、陳劍君、朱彥夫、曾毅興、香港文化服務社、羅理李會珠、陳國、茶國旅行社、甘碧潤、鍾祖夫人、雙國源、馮俊、方彥文、彭影、一飛、樂成圖書公司、文教圖書、海潮出版社、現代教育研究社、大東書局、開明書局、紅棉麵包公司、振興果公司及永泰魚露公司等。

港九自由勞工聯合慶祝三八婦女節大會，今晚八時在長沙灣勞工大廈禮堂舉行，大會秩序：㊀齊集，㊁主席團就位，㊂來賓就位，㊃全體肅立，㊄唱國歌，㊅向國旗及國父遺像行三鞠躬禮，㊆向婦運殉難先烈默念，㊇報告三八婦女節史略，㊈演說，㊉茶會，⑪⑫游藝節目。

圖片說明：美軍在台眷屬來港觀光在機場攝。

駐台美軍眷屬一批抵港遊覽
復活節近遊覽者來

——台灣美軍眷屬組織之觀光團抵港——

由駐台美軍眷屬組織之觀光團，其今藉復活節假期之便，預定在港觀光遊覽，並擬順作澳門之行，一行共三十七人，由團長克拉奧夫人領隊，於今晨上午十時乘香港航空公司客機由台北飛抵本港，彼等在台久慕香港風光，一切行程，由本港國際旅行社代為辦理及引導參觀。

傳理沙勳爵駕臨馬戲團

港督柏立基爵士之姪甥王勳爵，昨晚偕同官員及夫人，蒞臨觀看大馬戲團，觀賞英國名騎手沈常福氏表演之「馬戲」一節目，表現驚險，節目中最精彩者。沈氏夫婦親自招待，並致謝勳爵對沈氏劇團之鼓勵，動爵對該團精彩表演讚賞，臨別時勳爵與沈氏夫婦握手紀念。

新雅夜總會 兩樂隊伴奏

旺角新雅大酒店酒樓夜總會，為增加顧客娛樂氣氛及調劑起見，特聘請菲律賓樂隊演奏茶舞，晚飯夜會亦聘馮尼羅兩樂隊演奏，名歌手歐國鈞管小姐主唱茶舞，甜姐兒羅文、電影明星黃其小姐主唱晚飯夜會，同時特設冰果菜色多款，即日供應，歡迎顧客小酌，價廉物美。

教育與文化

美國唯一女工業攝影專家 羅拔士夫人訪問記
她表示選擇這一門職業完全是興趣 工作雖苦但可表現巾幗不讓於鬚眉

【本報專訊】她在十五天內跑過一萬七千多里，交通工具由汽車、飛機、輪船、火車而至狗車，工作地點可能在太平洋的海底，亦可能在熱帶叢林的洞穴。她的職業，是工業攝影員，她是動人的警惕。

羅拔士夫人，美國唯一女工業攝影員，本月一日來到香港，替美國銀行和紐約等大企業公司攝影他們工業原料在遠東的應用。在香港，她每天從早晨到晚上，在東方紗廠、南洋紗廠和偶氏大廈進行攝影工作。

昨日記者訪問羅拔士夫人時，她透露選擇這種特殊職業的經過。她說：十五年前，她的丈夫教會她怎樣運用相機，由於自己的興趣，和丈夫、兩個女兒不斷的鼓勵，她選擇了工業攝影作為終身職業。目前她的作品已經出現在美國不少全國性的雜誌中。

這位每年平均飛行十萬里的專家，承認當初入行時，很受工廠工人歧視，他們認為工作環境對女性太危險，或者太髒使她不了解。但羅拔士夫人在山的礦坑、魔天高樓、深黑的礦穴裡，用行動、用事實來表現女性的工作，絕不弱於男性。

她強調這門職業，是無論任何意外而生，因為工作環境，都會使自己粉身碎骨。「當一個攝影家能把平凡醜陋的題材和刺激者。他便成了攝影師了。一個女性，尤其是一個不太聰明的女性，隨時可以幫助男性的自助神忙。工作方便進行，但當男工在危險工作中能有成就，是例外中的例外。」

她表示選擇這一門職業完全是興趣：「一個攝影家能把「當一個工業攝影家能把小而小的一部分，他便成了攝影說明者。他的作品，大部分由靈感和創作組成，機械工作只是小的一部分。」

這位穿高跟鞋的女工業攝影家說，她會為事業抱持興趣，直到目前止，這行職業是艱苦和嚴肅的。她說：「一個男子從高處掉下來，人們會說這男子太笨了；可是一個女子掉下來時，人們說的是：誰叫這女子要爬上去。」

羅拔士夫人又說：下一次的工作地點，到天便要離開香港了，說不定是冰天雪地的南極，或平沙無垠的阿拉伯沙漠。（永）

棉紗紡織工會 慶祝婦女節

港九棉紗紡織工會、港九棉紡織染工業總工會聯合慶祝婦女節，今晚假座港九自由勞工婦女等，是日聯合舉行慶祝三八婦女節，演出游藝節目。新界棉紗紡織印染及棉織造業各自由婦女，特聯合假座荃灣大光明戲院舉行慶祝大會。新界影業公司昂歐陽莎菲、林靜、張寬虹等，參加演唱及婦女界名流參加指導。大會主席團由東源、郭香楓為司儀，大會並由許新、馮佩珍、游麗岳、宣傳主席等，主持，並推派代表組成主席團，大會主席團主持抽獎游藝，故預料情況之熱烈，界時將有游藝節目，大同中學女生參加表演歌舞。大會秩序預定于下午四時三十分開始，首由主席報告史略，游藝及放映新聞影片等。

同時全港婦女集會中，由張昌有關方面主持慶祝大會，並刊印三八特刊，是期婦女節刊物，有：「堅決爭取三八婦女節」、「三八與中國婦女」、「工友團結起來」、「婦女運動」、「時代婦女」等文，對爭取三八婦女運動的意義，均有所闡述。

又桃城九龍紗廠，亦定今晚八時在深井村會所舉行慶祝大會。（脉）

羅蘭內服美肌丸 新貨源源運到應市

日本S.S.大藥廠出品之羅蘭內服美肌丸，自在本港面世以來，因效能顯著，深受各界仕女們所樂用。由於用者廣泛，有些地區發生缺市現象，該代理商日本廠方立即由空運大批新貨到港應市，現第二批新貨已抵港，各界仕女可往各大藥房購買。

五邑聯誼會 積極籌備擴充學校

【國際社訊】旅港五邑同鄉聯誼會，為擴充學校及充實會員福利經費，主辦粵劇義演，在會所舉行，館祭成績甚佳，經已定于四月五日及六日兩天，假座普慶戲院公演，所得款項，將撥作擴充學校經費，得各界熱心人士支持認購。現為擴大推銷，由今日起派員攜同文據，分訪鄉親會員認購，該會盼各界踴躍認購，完成偉舉。

第一次招生入學試

珠海取錄新生名單

【本報專訊】珠海書院本學期招考插班生，業已考試，試卷亦已評閱完竣，經由各該學系教授審慎評閱後，計錄取本科新生七十六名，先修班學生三十九名，茲將該院第一次入學試取錄學生名單錄下：

（一）本科一年級新生：㊀文史系：胡麗生、謝國治、陳廣榮、彭松梅、鄭珮莊、施美英、黃蕊英、伍德成、馬德淳、劉定民、紀光深、溫兆明、徐時偉、曹裕文、陳銘、㊁外文系：林振彭、飽榮、㊂理組：黃志良、王集祥、李淑文、譚淑芳、梁希成、楊成錦、梁洪灼、鄧裕蕙、梁佩瓊、曾艷興、伍嘯梅、詹日健、梁燦洋、劉曾權、揭炳人、王世煥、張國健、傅慶鶯、蘇鐵昌、陳興榮、潘紹基、侯渭岳、張德祥、尹國添、楊淑華、胡志成、鄭瑞灼、賴德聲、梁振超、羅淑英、黃祐蘭、仁、曾英才、劉國維、謝德達、鄭昭明、林雄、相之超、汪國強、㊁數理系：錦新、趙碩明、關鏗、余漢工業系：劉漢波、振揚、鄧新錦振、陳賢業、㊃機械系：陳國賢、勞宗業、勞國昌、唐學智、陳國權、徐偉業、周建工業、余德華、尹國強、黃敏、謝國新、黃敬富、方文、鄭鐵雄、何俊華、凌景強、馬昭、梁國華、黃國偉、曹毓勤、戴華、王炳、陳偉才、張永強、黃仲達、吳文田、季惠孫、徐日強、鄭小強。

（二）本科轉學生：㊀文科：黃德傳、陳恩麗、（二）先修班：㊀文組：潘達明、李麗嫻、劉鐵成、李國華、黃玉萍、周永安、陳嘉麟、何志超、馬奕如、黃偉業、黃家駿、汪振聲、李國華、黃國英。

荃灣公立學校 定期舉行奠基典禮
民政署長何禮文主持

【國際社】荃灣已成為新工業城市，人口激增，教育事業，自宜應時發展，該區原設有公立學校一所，已有悠久歷史，在三棟屋村之南側，與天后廟前會所，設備簡陋，校舍已殘舊不堪，該校校監何傳耀，尤其是村中熱心子弟，鑑於當地失學兒童日多，乃聯同各界名流，熱心興學，於一九五四年間，已組成校舍委員會，經多年之籌劃，擴建大規模新校舍，當年已成立籌建委員會，得地方人士、教育界、各界熱心人士大力協助，及政府當局大力協助，撥地及補助建築經費，擬於三月二十八日舉行奠基典禮，恭請民政署長何禮文主持。

圖片說明：來自美國的女性工業攝影家羅拔士夫人，昨天抵港後留影。（本報記者呂攝）

屏山達德學校 廿八週年紀念
體育遊戲比賽節目豐富

【本報專訊】本月六日係屏山公立達德學校二十八周年紀念，是日上午八時舉行慶祝典禮，由董事邵燦先生主持，并由副董事長鄧祥新先生頒發學行優異及學術秩序清潔等項獎品，最後由校主任張世強致謝詞，隨即茶會。下午一時開始體育遊戲比賽，參加者以四班以下幼童為限，項目有二人三足競走、跳繩、蛙跳、游擊數十餘項，成績可觀，競賽熱烈，延至下午七時，請由美國新聞處派員蒞校放映益智影片，招待學生家長及鄉人參觀，直至入夜八時半始盡歡而散。

聖士提反堂 籌建新堂
宣傳組明開會

【新新社】聖公會聖士提反堂為籌建新堂，成立籌建委員會，並分組負責籌募。至於該會之宣傳組，已定明（九日星期一）晚上七時，在該堂樓上，召集有關工作人員會議，研究宣傳事宜，屆時并備晚餐招待，商討一切事宜，對籌建新堂計劃，規模宏大，以致有關籌備工作，較需時日，關於該校建築工程，已於去年間招商投承，全部建築費用，共達四十餘萬元之鉅，初步建築之基地工程，已告完竣，上蓋工程即將開始。該會以新校之建立，實開荃灣區教育事業之新頁，擬隆重其事，特定於本（三）月十七日（星期二）下午三時正舉行新校舍奠基典禮，敦請新界民政署長何禮文主持，並邀請各界嘉賓觀禮。

成人教育班
着重培養技術人才 續辦陶器及手工班

【本報專訊】本港教育司署為大量培植學校術科教員人材，本年度仍計劃繼續辦理教師體育班、家政班及木雕刻班、實用美術等，并增設陶器班、手工班等。

據悉：教育司署成人教育部負責人張紹桂、李伯年、劉旭遊等，擬擴展本年度港九及新界學校、社團普設成人教育班，由成人教育之推廣與新法之運用，仍繼續開辦陶器班、手工班、技藝班等，與各項技術班，並增加港九男女職業訓練中心，亦增加職業中心，如已計劃加緊推進中。（咏）

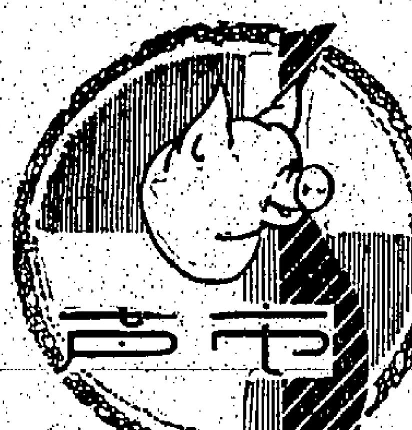

痣與命運及個性
這是西洋相學家的預言

姑安言之．姑安聽之

如果你身上有粒痣，它可能象徵著幸運。大體上，粒子愈大的痣，其象徵力亦愈強。但痣子以圓形者最好，假若它形成有角之狀或邊緣不整者，即其人大半不會是個幸運兒。痣的顏色深黑得厲害的，可能是幸運的象徵。一個愈明，愈相幸愈交佳運的淡者，即你有幸運的日子。痣頭生長有髮毛的，長者愈來愈為金錢勞碌，不見得幸福。而短者預兆其人發達，有財富可得幸福。生於胸前的痣，更好的是有錢，其命運可謂一帆風順，逢凶化吉。

生於肚臍下的痣子，顯示其人是個貪圖享受的傢伙，其意又自私，即不喜歡作事。生於膝上的痣子，即指出女人是刻苦耐勞，力求自立，男者可能是個出人頭地的漢子。右臂的痣，暗示將事業可能成功，相反地，左臂的痣並非幸運之兆，這類人大致屬於忙碌的一群。

背部有痣子，他的品性富於自信心，好友而喜交，頗得人望。胸部左右兩邊的痣，都是幸運的象徵，諸事平安之外，還有發大財的機會，甚至於婦女胸口有痣者，即指其品德良好，受人愛敬，易獲得真實情事。

右頰上的痣子，可能顯明其人婚姻美滿，快樂。倘痣的位置接近嘴部，即樂觀的生活愈豐富。但左頰的痣顯示相反的命運，說不定時常遭遇到挫折與失敗。

假如下顎兩邊有痣者，生於右肩的痣子，不只預兆頗美滿的婚姻，並且有早生貴子的預兆。倘痣子生左肩的，命運是不會佳妙的。

生一粒痣的，於顯示其人為獨立的人物，頑強。但可能生於額部的，而兩粒痣子一且設在左右兩耳後者，其人凡事任性，但其品格最為成熟，最宜寵之。

額頭上的痣說明其人具有智慧者，他們經常受到賞識，並且擅長藝術。而且頸部的痣即為大人物。

腳上的痣說明一個愛旅行的個性，同時顯出其人有特出的智慧與優越。生於手背的痣同樣指出能得偉大的成功。在生命中可能大富大貴，而有剛強的性格，顯示其人常會遇到驚恐。

成大家庭的組織。有痣來的人，是有大多數是快樂的，樂觀的份子。從來不會為俗事煩惱，而左腿有痣者，他們大半是瞭解的人，常於做事前不加細慮，以致時常後悔。小腿上的痣子，同樣顯示着這類的個性。腳的痣，是他們少有同情心，一向自私自利，頗得人歡迎。

膝部右邊有痣的，物，樂於幫助人的人，子生於左邊的，其性如無特別的感情，幸運而不來，其部的痣，說明其人妙遠的。

異常，是對人極喜的人物。生於肩部的痣，顯示一種重擔的標誌，所以終身辛苦，作牛馬之勞。倘痣生於喉部，即其人必是孤獨無能的，天資特差，並且脾氣暴躁。

痣子生在右頰者，感，多有突出才能與靈力，心力特佳。可是左頰的痣子，却意味着其人是唯利是圖的財富追求者。

頸部的痣，在婦女者指出其品性，非常可愛，溫柔。而男人的鼻痣顯出一個懷有大志的毅力，尤其是痣子端正于鼻樑之中，這類人更顯得雄才偉略。最後是屁邊的痣，它象徵快樂天性的完美，在其生命中有屁痣的人永遠是不會有邪惡的幸運兒。（明門）

半靜夜曲

丹民

電話公司由下月一日起，把百分之十二附加收費減為百分之九。用電一度，約減費七文錢，若果和該公司去年的盈利一千五百多萬相比，真是有如九牛之一毛。

×　×　×

好萊塢記者俱樂部選出「金粉世界」為去年最佳音樂歌唱影片。在香港，「金粉世界」也可以選為預告宣傳最長久的影片。

×　×　×

北越共黨主席胡志明，在訪印尼期間，當衆擁抱印尼未婚少女和官員的妻子一吻再吻，引起當地人士憤怒抨擊。親西方報紙，說胡志明是「采油主席」，責印尼人保衛衆接吻風俗的。

何必深責這個「采油主席」呢！這不過是共酋對人無溫暖，無愛情的心理變態反映而已。

×　×　×

倫敦銀行界，擬在支票上面印簽字人的相貌，俾更容易辨認。如果是這樣，開空頭支票的人，可能會減少一些。

傳奇人物

歪咀裕賭服輸
粵省三角洲劇盜

民國十五六年間，廣東境內盜賊如毛，當日林立，為首領者，類如蠶徒，各有手法，所以黨徒生死追隨，甚少反叛者。其時南、番、中、順、三水等縣，為勢較大者，有吳三鏡、羅鏡洪、梁暴簾、歪咀裕等。

歪咀裕姓張名裕，順德縣適潛村人，因其咀右角向下傾斜，故乃形成歪咀，人乃以此渾號呼之，彼不以為忤也。歪咀裕與珠江三角洲著名劇盜，黨徒至衆，獨行專中十數縣，擄人勒贖，劫收行水，無日無之，所以該地一帶人士，莫不聞彼兇威震懾！然歪咀裕性雖兇狠，但為稍有膽氣，頗重言諾，與論為時之大天二多數不臘侷隘者比，似較優勝一籌。

歪咀裕性耽於賭，復豪於賭，一擲萬金無吝色，所以金錢到手，即將之貢獻於四方城，終其生無絲毫遺留，村中並無購有產業，是其個性使然也。

歪咀裕旣喜賭，多喜到南海吉利人和市內，該地全個墟市，乃關姓族人所有，是時隨未聚族，且有等地方軍隊，尚須仰為靠顧者。該市內祇限設番攤兩檔，由公家招商承開，而以全族力量負支持之責，所以歪咀裕每天到墟賭博時，從未無半點阻擾，而且不時將數萬現款輸清，總之而全裝武器亦傾於孤注一擲，掉臂便行，毫不服氣，所以人多以此義之。

又當其有次輸到手無寸鐵時，彼於賭館方面以其槍械，仍用該等武器之一部與彼，並無保證約紙，任之攜去，但不數日間，彼又率衆攜貸至，進還留者亦全數歸回。其實彼對該地之兩賭館，不啻為「運財童子」而已。統計兩至其被捕之前一年止，該兩賭館損失其白銀，約有數十萬之多。於此可見其賭癖之深且痛矣！

賭博輸贏，原屬或然率之一，但彼之所以必輸者，毋乃由於非敗不停手之故，不過歪咀裕偶有小贏，彼必在該地酒樓，大宴黨羽，宴後又必大派利是與街邊乞人，每名以信封入白銀二毫予之，一時受惠者大歡喜，同時彼於入席時例必鳴鞭一輪，以代炮竹。附近鄉人紛紛相告曰：「歪咀裕又贏錢矣！」聞風而集者，多至數十人焉。

歪咀裕性耽於賭，復豪於賭，常將數萬現金一夕輸去，繼之大批武器亦投諸孤注一擲，從無撤頼吝色狀，彼嘗對人言：「願賭服輸。」偶有小贏，即大宴黨羽，且分及貧苦，故人多以此義之。（俠農）

感時

謝康

平生最愛虬髯客，海外扶餘膽氣橫。南渡衣冠存管寧，元公勳業頌東征。
臨驅毀室今人淚，杜宇啼魂望帝誠。何日攻堅收賊穴，時清從此樂春耕。

元宵風雨渡海

謝康

十年影事依稀記，今日鄉心故國遙。渡海掃帆悲巨浪，飄燈花市恨元宵。
寫情賸得傷心句，親舍刼餘腸斷嘯。任旅春寒苦消受，漫天風雨正瀟瀟。

東拉西扯集

女人經

男人講女人，女人講男人，姑不論是否出於正經，也屬於天地之正道。

今天是國際婦女節，讓我們且談談「女人經」吧。——提起「女人經」，便會使人聯想到不正經，也許有人把「女人經」和馬經、狗經、波經等等，混在一起，誤會到正經之外而已，那就錯了。經，有不正經之一面，但也有正經之一面。有人把「女人經」說成了種種不堪的內容，卻三句未完，便扯到邪道「女人經」，亦可謂「女人經」的不正經，愈是不正經，愈會覺得津津有味，也有人把「女人經」說成為治國平天下的大道理，近人劉仁航先生寫了一本「天下第一奇書」，主張要由女人來統治世界。這樣一來，世界人類和平才可以實現，推而至於古人，在禮記內則篇是專講女人的，甚麼「婦德、婦言、婦工、婦容」，是以至今故事中的孟母三遷，歐母畫荻和丸、陶母截髮待賓，黃宮人葬虎救父，曹娥救父投江，緹縈上書救父，這些都是講女人的。詩三百，第一首就是講女人的「窈窕淑女，君子好逑」，這不是講女人嗎？何止講，而且想呢。「寤寐思服，悠哉悠哉，輾轉反側」，想得太厲害了，可見講女人並不是不正經，反而是正經。在歷史裡講男人太多了，偏偏少講女人，這未免有點不公道吧。易說「一陰一陽之謂道」，男人講女人，女人講男人，姑不論是否出於正經，也屬於天地之正道。如果男的講男，女的講女，那就失掉了協調，不合人情味。所以，我不以為男人講女人，或女人講男人，是甚麼歪事。那些表面正經，背地裡打女人主意，吃軟飯的，才是不可恕呢。

記得有一大羣女生要我課外講話，她們問我講甚麼，我說：「講女人」。她們嘩然，我說：「女人講女人，有她們的內行，男人講女人，也有他們的精彩」。大凡問題從旁觀者去評論，多半會比較得到正確。即如女權這個問題，在女人方面看來，女權唯一的敵人，就是男權，但在男人方面看來，却不一定承認的。於是，女人方面，應該聽聽男人方面的意見。我對她們說的是女權問題，固然我是男人，說的是男人方面的話，可是，我說：「最好我作為一個旁觀者的態度，最好以不男不女的資格來討論這個問題」，我說：「最好我們不把問題限於甚麼男權或女權，男女都同是人，為甚麼我們不把問題說成為人權呢？」對的，任何一方面有了主觀，這問題便不會獲得正確公道的結論，故要解決男女之間的問題的爭論，首先便得消滅男女的界限，男忘知是男，女忘知是女，這樣才不致有所謂「階級成見」，不會於男女之間生出一個「階級鬥爭」來。

於此，我連帶想起這刻本港婦女們正在熱烈地爭取女同工同酬問題，我以為這不是一個祇屬於女人方面的問題，恰恰是人類的問題，要談「女人經」，這正是此地此時的第一章。

地球以外的人類
人類並非宇宙獨一無二的

「地球人」並不是在宇宙間唯一的「人類」，可能有其他「有機物體」頗似人類一樣的；也許是「人類前人」，這就是美國加州大學化學家齊芸博士，去月提出來的。他從事研究生命在地球上維持的程序，他以近年來在實驗室中所作的預測為支持此種理論的根據，說明在宇宙間，約有一億個「星」，其狀況和地球是相似的。這些行星至少有五十億年之久，有含氧的大氣，同樣的化學元素，這些「行星」之外，有「對抗物質」，「人類」他們的元素物質，如矽，其他不可思議的人類。他又說：「當我們明瞭其他的事物作精神，我們便會明瞭其他的星球，和地球人的一份子一般，人類祇是生命力的一部分，大約五十億年中，僅佔了一百萬年左右，顯然我們的行星在其他地區，的生命，或許「細胞前的生命」，「細胞的生命」，據齊芸博士說，「人類」是宇宙間的一個星系。祇從旋行星考慮，即有理由相信地球上的人，僅佔一部份，很微小的存在時間，即說在五十億年中僅佔了一百萬年。顯然我們或可預測在其他的行星，找到「細胞前的生命」。最多不過是較為特殊的宇宙勢力而已。」（文秀）

江山美人

南宮搏

卑屈

可是，這總是使皇太后遊戲的事，她咬牙切齒地對着：「可惡！」接着，又要李明傳張永進來。張永已經得知了這個慘遇了，他先含了兩顆丸在口中，晉見太后時，卑屈地求恩——他裝作完全不知道江彬的遭遇似地。

「我不會殺你！」太后乾脆地說：「不過，你得為我做事！」第一，你要把那個女人和那小子交出來——」

在我的家裡「我做得到，這女人和小子，現在在我的家裡！」張永迅速地回答。

「第一，你要為我出力去做！江彬的部隊，是否願的話，我不知道，他們比較上服從張忠總長——」張永設法推開責任。

「唔！太后沉吟着：「那樣，我會要張忠去做的！」她說着，又頓了一頓，陰森地問：「你想不想活下去？」張永叩頭說：「太后，我希望我能活下去！」

「嗯！你得到我發怒！」她咬牙切齒地接下去：「如果你違背我的意志，我會剝你的皮！」

「是的，太后，我一定盡忠！」

「好，現在，你跟李明去把那個女人和小子提來！」「這是杏兒不過的，那個女人與小子，現由德承李與李小鼠看守着，這兩個人，要不要提？」張永靜靜地問。

「提，這兩個人，交東廠打死就是了。」太后隨口說。（三八）

聯門小說 聊聊齋

勞得標無奈，祇有一步一步走向探長室，他一面走，一面想，那究竟是不是真的而化甘油？他可不可以乘其不備，閃進探長室。

「你別多費心思了」，那女子又用那低沉而堅定的聲音說，「你祇要有一點輕舉妄動，我先打死你的朋友。」她發出最後的警告。

勞得標硬着頭皮走向李探長的辦公室。在他將欲舉手叩門時，又小心地側頭一看，這時，那女子已走在勞勝雄身邊，槍口正指着他，也指向那小瓶子，臉上是一派冰冷嚴肅的神色。

他想，為了要勝雄的生命安全，暫時還是不要妄動的好。於是，他走到門前，用手輕輕敲門。

「誰？」李探長在裡面問道。

「我，勞得標。」他回答。

「進來！」李探長在裏面說。

勞得標又回過頭去看看勞勝雄。他又看到那女子的冷冰冰的面孔。於是他站在門邊，對着裡面繼續說：

「李探長，有一位小姐想見你。」

「叫她進來。」李探長的聲音多少有點不耐煩。

「她說要請你出來。」勞得標說。

「甚麼，要我出去，」李探長的聲音有些氣了，接着，房間裡面的地板上傳出步履的聲響的「砰」，他把門打開，站住問，「誰找我？」

他這麼說着時，同樣手還握在門上，「我！」那女子鎮靜地回答，「我找你，」她的槍口現在對着這三個人。

「你是誰？」李探長眨着眼睛，同時他覺得那女子好像曾經見過，但是一時之間又想不起她是誰。

「你忘了嗎？」她冷冷地笑着，在她的笑靨中，仍然帶着很冤，「我姓利，我的名字叫利美雲。」

「噢！利小姐。」李探長終於想起她來了。「你找我有什麼事呢？」他多少猜到了她的來意，所以他正找尋機會，想用其不意的制服她，他微笑着，若無其事地走到那女子站着的地方。

「不許動！」利美雲將槍口對正了那隻瓶子，同時也是對準了越走越近的李探長的前胸，「我告訴你，這瓶子裡面的是硝化甘油，你總知道這種化學藥品的厲害吧！」說到這裡，她又用那種陰森森的語氣道，「你若是不聽我的命令，我就向這個瓶子射擊，那時候，我們大家一起死。我們這時，李探長的手已經在有意無意之中觸摸到腰間的槍柄了。但是利美雲繼續說，「李探長，你若是懂事的話，就把槍交給我。」（三）

女戒女傭

汝愚

四、此恨綿綿無絕期

佟柔娟笑曰：「姨太太侍老爺煙燈，烏鴉片煙，亦久而厭倦？」幼丙笑答之曰：「身為人妾，侍主翁煙燈，幾時有人可以替我之勞者，此事殊細微，亦至閒適。我何敢厭之？但無有人可以以此事教之，倘其人聰穎，數日，便可以出外尋開心，或隨意，或上館子，戲之身更閒，如老爺以為可者，我便是如得一替身。此後我不必日日為老爺作此煙燈工作，致此身永無得閒之日也。今日已覺得其人矣，故我心甚歡喜。」佟柔娟知其所指，而故問曰：「是何人？」

張幼丙笑笑而答曰：「我之替身，其人不在遠，即是也。」佟柔娟聞而頗愕，乃謝曰：「我何敢作姨太太之替身？我無此福。」幼丙笑謂之曰：「汝勿謂會替身二字，我所謂替身者，即替我之役，並非替我全身也。」佟柔娟至是始恍然，容漸減，隨答曰：「我以賤役，服替姨太太之工作，未知老爺許可否？」幼丙笑曰：「倘未得老爺同意，我未敢遽然便此實也。我前日已將此意向老爺提之，彼亦謂汝甚聰明，可以替作此役，並囑我教汝數日，覘為可替者，即替之，則無需另為生手云云。雖然，我甚願汝能替我之役，我擬明日起，以我昔日所管理者，悉行教汝，汝意如何？」佟柔娟曰：「我至愚鈍，未知能教得上否？我亦甚願受姨太太之教。」幼丙笑謂曰：「此殊容易。」

翌日，佟柔娟立於東邊煙床之前，幼丙乃命其至床之南隅小櫃內，取吸食鴉片各具出，一一為之指點。若者為煙斗，若者為煙缸，若者為煙鈎，若者為煙通之屬。如是凡六七物，而煙槍、煙斗之屬為最多，煙槍凡十餘桿，斗凡廿餘枚，幼丙笑指而謂之曰：「凡煙槍多屬竹製、木製，而此中有數桿，為甘蔗製者，此尤為老爺所喜者。老爺吸煙，通入有鴉片癖者，則終日臥在煙牀上，騰雲駕霧，萬事皆廢，此則耗時費事，老爺所不取也。老爺每日吸煙祇兩次，一為上午，在赴衙門之前，一在下午，則在衙門散值回家之後，惟每次所吸之煙泡，約十餘顆，或至廿顆，此顆泡之名，廣東人稱之為「煙仔」，即廣州方言，我亦不知其意之所在，亦人云亦云而已。此每晨，甫黎明，我即起，司此種工作，煙好，則上斗，一以備其吸煙之用，一以備我替煙之用，煙畢，則上斗，以備其吸。吸畢，則繼續而吸之，不稍停，吸畢，則食粥，或吸小米粥，或食饅頭，食畢，始起而穿袍掛，登車上衙門，如是者須費兩句鐘有奇。汝試思之，此種工作，雖細微而實至繁難也。」（四〇）

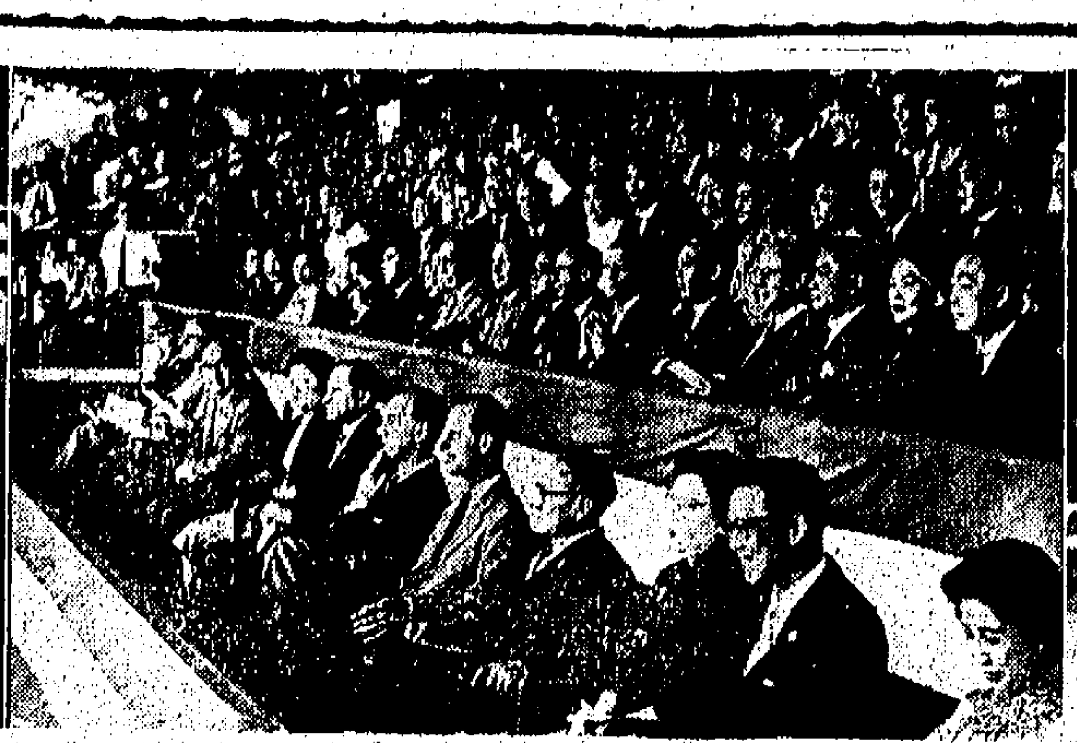

親王參觀球賽鏡頭

昨日紀念盃決賽，港華對西聯，菲臘親王亦親臨參觀，并主持開球禮，圖右爲親王垂詢隊長何祥友之傷勢態度，圖中爲親王在參觀球賽中，其右爲港督，左爲周埈年。圖左爲親王與姚卓然握手之影。（本報記者戌攝）

歡迎親王紀念盃賽
昨日港華奪得錦標
七比一西聯慘敗

【本報專訊】足球總會爲歡迎菲臘親王參觀足球賽，特編排香港華聯對西聯的紀念盃決賽，於昨（七）日在加山南華球場舉行。是日南華球場滿掛綵旗，粉飾一新，觀衆擠擁，全場滿座，比賽結果，港華以七比一大敗西聯，奪得紀念盃錦標。

菲臘親王於下午五時球賽下半場開始前與港督驅車抵球場，當由足總會長雷瑞德迎入，步出球場與兩隊球員行過握手禮後，隨引領至看台上特備座位參觀球賽，迄比賽終止始離場。

昨日球賽開始前，防衛軍樂隊並到場演奏助慶，使場面倍添熱鬧。

昨仗雙方以原陣應戰，且均有濃厚鬥意，使上半場戰情頗多精彩，可是下半場後，港華似已因勝券在握，不欲多取，戰情反而鬆弛下來，不及上半場可觀。

港華隊將初時頗爲驚勇，後防固能守得緊密，前鋒亦確頗爲活躍，配合純熟走位，使西聯雖然拼命緊纏，亦難招架得來，尤以姚卓然、何祥友及劉儀爲出色，初當大任的左中衛駱德興，位置甚佳，亦見稱職，只是傳送功夫，還未到家。

近況並不怎樣好的何祥友，昨日竟威風八面，演出其過關斬將本領，一傳一射均佳，個人獨取四球，殊非偶然。不過，他昨日雖名義爲担任中鋒，卻多走向翼鋒位置，相信此乃習慣翼鋒使然。至於黃志强與莫振華兩翼鋒，均未能充份起得作用，尤以黃志强更賣弄過多。

西聯雖然戰意旺盛，各人均能努力以赴，後防以戴維斯及麥披一對後衛爲出色，前鋒則以尼臣有威脅，可是中間三鋒，又缺乏能負起輸送責任的人，而兩翼衛助攻力量亦嫌不夠，再加上技不如人，致終難逃大敗。

上半場戰情緊湊 港華先勝五比壹
何祥友射三球姚卓然兩球

時開，西聯開球後，雙方即行接觸，港華攻勢澎湃，在西聯門前圍攻甚緊。八分鐘，羅國泰中路帶入，交與何祥友，高傳空入，由于姚卓然的迎門，使西聯門將救無從，港華遂打開紀錄，仍加緊向西聯進攻。十九分，姚卓然直續傳球羅國泰，近射破網，只是越位在先，不作數算。以後港華攻勢並未稍懈，惟西聯負隅力抗，未爲所乘。廿三分，西聯反攻，尼臣主踢角球，荷利地上前接應，轉傳與荷蘭近射，扳成一比一平手。但不旋踵，港華大舉又向西聯推進，廿四分，何祥友與羅國泰快傳，傳入西聯腹地，轉交姚卓然抽射中的，二比一，港華又佔先。廿五分，港華攻勢猛烈，黃志强勁射中橫木彈出，時鄧迦已棄關出迎，何祥友反身搶救及時，將球拍出界外。卅四分，黃志强傳中，何祥友頂上開花，成三比一。卅九分，莫振華沿邊切入，踢出鄧迦，傳與何祥友射入空門，港華乃以四比一領前。四十四分，駱德興上前助攻，直趨底線傳出，何祥友接應得宜，港華又添一球，以五比一領先完上半場。

下半場港華再勝兩球

下半場易地再戰，西聯鋒線續有變動，羅國泰調整，原任左翼的士巴勒臣，以尼士拱任前鋒爲正前鋒。接戰後，港華勝來已不若上半場時佳妙，戰情亦不似上半場時緊。四分鐘，何祥友單騎直入西聯禁區，給戴維斯絆倒，球証判處極刑，郭錦洪主踢罰球，射成六比一。廿分，黃志强傳與何祥友，入斜射一地波，甚爲美妙，鄧迦不及撲救，球已竄入網，成七比一。此後西聯曾乘港華鬆懈得機，但無法得逞，及完場笛鳴，港華以七比一大勝西聯。兩隊陣如下：（國）

（港華）劉建中、郭錦洪、司徒堯、陳輝洪、駱德興、劉儀、莫振華、姚卓然、何祥友、羅國泰、黃志强。

（西聯）鄧迦、麥披、戴維斯、巴士、活治、荷利地、尼臣、麥寇、荷蘭、士拱、巴士臣。

今日校際足球賽
四組爭錦標
另有八場未了賽事

香港學界體協會主辦校際足球賽，今日有四組決賽上演，因爲今屆學界體協會，把比賽分別在香港區及九龍區上演，在比賽完結後，把兩區的校際最高隊伍作賽，今日四組一齊爭錦標，秩序如下：

（甲組決賽）九龍華仁對新法，警察場，十時半。

（乙組決賽）慈幼對聖芳濟，警察場，九時半。

（丙組決賽）慈幼對鄧鏡波，九華仁場，十一時半。

（丁組決賽）慈幼對鄧鏡波，九華仁場，十時半。

今天的四組決賽，卻有三場是慈幼所佔，彼等奪標呼聲最高。至甲組決賽，九龍華仁對新法之戰，兩隊實力互有所長，新法有，這是香港區的勁旅，而且在一週前，九華仁已獲得好成績。

足球聯賽秩序今日全部取銷

【本報專訊】今天原有甲組聯賽四場，預備組聯賽四場，乙組聯賽五場，及丙組聯賽五場，現已一律改期。足總改期的原因，是因爲球員中有許多是後備警察，現以皇夫菲臘親王訪港，不獨正規警察全部出動維持秩序，而後備警察亦需被徵參加協助，故迫得將各場球賽取銷云。

．圖片說明．昨日紀念盃足球決賽，由港華對西聯，結果港華大勝七比一，圖爲港華中鋒何祥友單刀勁射，又告得手之影。（本報記者戌攝）

今日高級壘球賽
美海軍遇賽英 約瑟對抗熊貓

公開壘球聯賽，今日在京士柏場共排有四場，節目相當精采，其中女子組旋風對南華，是冠軍的爭奪戰，南華今日如能戰勝旋風，就可獲得女子組冠軍。南華女子隊在聯賽未遇對手，實力異常强勁，在攻守兩方，都保持平均，尤其攻擊力最强，在第一循環的時候，曾經以五比三擊倒旋風，但現時卻有不同的看法，因各健女的演出，已經比季初時好得多，欲求爭勝，非要加倍努力不可。高級組賽中，亦排有兩幕上演，美海軍近況不佳，但仍有多少潛力，如美海軍稍不留意，亦會被英軍擊敗。約瑟對熊貓一仗，約瑟比較佔優，不過熊貓會盡力而爲，給予約瑟多少威脅。秩序如下：

女子組（九時半）旋風對南華。

初級組（三時半）屋卓對賽英。

高級組（十一時）美海軍對賽英，（二時）約瑟對熊貓。

明日八場雙打網球賽

草地網球錦標賽，明（星期一）日有八場雙打舉行，秩序如下：

㊀伊云士、辛特士對蘇地士、高飛。㊁史林、黃臣對胡樹光、李烈俊。㊂蘇保羅、杜斯度對林方、袁俱。㊃阿士比、比利對殷關興、李惠堂。㊄羅士架、高元對姚寶照、馬健康。㊅美順、鍾士對李奧度士、威奈。㊆吳錦泉、林玉英對陳炳權、黃錫彬。㊇奇迦、麥其對區金福、余國定。

圖片說明

昨日紀念盃足球賽，港華對西聯，圖爲港華何祥友以頭頂入第三球之影，其後爲姚卓然。（本報記者戌攝）

港參加亞洲盃試賽
陣容已選出
分理想隊及可能隊

香港參加亞洲盃足球賽，因出發日期已定，陣容亦無及早選定，故決定於本月十一日（星期三）下午四時半，在九龍界限街舉行一幕選賽，比賽完畢後，即行挑選香港參加亞洲盃的代表，該場比賽，暫假定名爲理想隊對可能隊。該場比賽前，並由香港學生聯隊對九龍學生隊，定下午三時開始，因爲香港學生隊將赴馬來亞參加亞洲青年足球比賽，此亦與球員有否代表香港出席馬來亞的機會影響甚大。茲將理想隊和可能隊陣容列下：

（理想隊）

路德興（傑志）、梁偉雄（巴士）、鄭榮根（警察）、林錦棠（巴士）、黃兆和（東華）、陸達熙（南華）、何祥友（南華）、劉志炳（南華）、盧松江（南華）、劉錫照（巴士）。

（可能隊）

司徒堯（東華）、陳志剛（巴士）、蔡景生（警察）、衛佛俊（巴士）、張英傑（警察）、麥永雄（警察）、杜永慶（傑志）、區志賢（警察）、黃德福（星島）、黃志光（東華）、陳明哲（傑志）、（關選）、郭文森（警察）、吳添來（巴士）、馮紀雲（星島）、阮沛邦（警察）、李育德（南華）、吳偉雄（東華）、區彭年（東華）。

賽後評
西聯力與願違 港華贏得輕鬆

昨日紀念盃決賽，由於受了菲臘親王蒞臨參觀，港華西聯雙方球員，均落力拍演，結果港華以七比一壓勝，獲得冠軍。

昨仗雙方正選均全部出齊，西聯確如所料，後防是弱點之一環，係左中衛，大概因其擴張中堅，故經常見其多在中堅位置，更由於技術所限，無法防守羅國泰之活躍，形成西聯之最大漏洞。荷利地亦失水準，遇到港華鋒線驚魂甫定，卓然之易位作戰之下，顯出手足無措，門將鄧迦，相信因港華前鋒，昨仗特別關係，失去鎮靜，數度衝出，以致常擺空門陣，所失第四球，應負最大責任。

戴維斯昨演出雖佳，但遇着水準已復的港華，亦束手無策。雲浦不出所料的無法釘緊黃志强，中堅活確，昨已盡力。

前鋒線上，仍以右翼尼臣威脅力較大，雖然，遇着有水準演出之郭錦洪，仍有發起突入射門機會，左翼則仍以拿手好戲，一味苦闖。中鋒荷蘭，雖射入一球，但因攻勢較少，雖屬所長，惠活助守多於助攻，技術所限，未能盡輸送之責任。

港華聯昨天上半場之短傳進攻，羅人料好，下半場未悉是否有餘讓之意，抑或上半場放得太鬆，又加上列隊迎親王關係，完全變換，司徒堯確使尼臣難越雷池半步，郭錦洪也看管得呂國泰其活躍力減至最低限度，陳輝洪助攻守，劉儀擎天一柱，將西聯中路攻勢完全扼熱，而駱德興昨仗之演出，使人士難有作爲，且其鎮定，有大將手度。

前鋒線上，黃志强仍是最具威脅的鋒，雖仍有過度好盤之毛病，但其在底線傳中，由何祥友頂入一球，確屬可圈可點。羅國泰雖不錯，卻仍是與左翼莫振華，成爲五人中較差的兩鋒。但，幾記第一腳直傳，也屬不錯。姚卓然在上半場，演出頗具工夫，但下半場卻懶於走動，何祥友昨天整場力拼，上半場未見佳作，但下半場之佳，可說冠全場。

西聯昨最失意，無過於上半場不採緊防禦，以減少失球，下半場由左輔退守左中衛，尋臣左輔，但由於巫君拔營，鋒綫反爲削弱，港華聯上半場盡取，下半場放鬆，這本無可厚非，不過，觀衆過份熟愛港華，其放鬆乃不爲所諒，惟七對一已屬不錯的成績了。．盧俊義．

銀牌籃球比賽 十日截止報名

香港業餘籃球聯會主辦的一九五八至五九年度特別銀牌籃球賽，經於本月一日開始報名，并定本月十日（星期二）截止，將於本月中旬揭開戰幕。茲將是次賽章摘要錄次：

㊀比賽制度：A男子組：不分組別（採單淘汰制），B女子組：採複式淘汰制。

㊁凡參加本年度聯賽之各球員，除該隊負責人同意外，均不得轉會努力別隊。

㊂比賽秩序編定後，不得請求改期。

●每隊報名費十元。

㊄分賬辦法，除場租稅捐及必要開支外，四六分賬，六成由比賽隊伍均分，四成歸賽會。

㊅其他各項，均參照聯賽章程辦理。

籃球聯會十日會議

香港業餘籃球聯會，定於本月十日（星期二）假修頓球場兒童館利大廈，召開兩個會議：下午七時半，先召開緊急小組委員第二次會議，研究及處理關於中健球員郭文波於二月十八晚在修頓舉行聯賽時（對北角）故意侮辱裁判員被判離場案件。繼續於八時召開執行委員第九次會議，屆日議程如下：㊀通過上期議決案，㊁通過緊急小組第二次會議案，㊂各部工作報告，㊃關於聯賽須提案，㊄各方來函，㊅關於派主席請假案，㊆關於菲籃球隊來港比賽案，㊇其他事項。

小球世界

△港九工團聯合總會主辦之第三屆自由勞工盃小型足球聯賽，籌備月餘，開報名參加球隊共二十餘隊，該會負責人稱，籌備工作已告完竣，昨第三次籌委會議，決即成立籌委會，由戴木禎、肉行等十五工會單位爲委員，并決於本月十五日抽簽編訂賽程，廿六日行開球禮。

△香港小型足球總會主辦的第七屆「鴻會牌」小球淘汰賽，昨天繼續在維多利亞一號球場燃起戰火，結果有兩場賽事舉行，首場由警察對藍鷹A，爭奪劇烈，兩隊實力接近，經過加時後以二比一戰勝藍鷹A。次場乙A，劇戰結果，凱發以二比零淘汰消聯A。

國手黃國揚 今日返港

【本報專訊】仿林中學去屆畢業生黃國揚，此次代表自由中國出席世界杯籃球比賽，今（八）日返港，該校在校同學及校友等，以黃同學此次遠征各地，以藝術高超，品格優良，備受中外人士嘉許，誠不負國人之期望，及母校多年作育之功，該校高中部同學，特準備屆時聯袂到場歡迎，以表熱忱云。（凱）

東方隊在菲昨迫和獅隊
三比三主隊曾佔先

【馬尼剌七日路透社電】訪問此間之香港東方體育會足球隊，今晚在此間與馬尼剌足球協會之獅隊比賽，結果爲三比三。上半場開始後卅七分鐘，主隊以三比一領先，下半場開始後，東方在上半場射入一球，由右翼朱永强射入二個，客隊於完場前扳同此手，而完場前亦于此時。

南華會續辦男女救護班

南華體育會，爲使各界男女得學習救護常識，特舉辦男女救護第十一屆，凡年在十七歲以上而具有中英文程度者，均可參加，祇收講費五元，救護教本及證書等費則由該會負責。開班時間，逢星期三、五晚八時至九時上課，由該會特聘救護專家擔任教授，報名請向該會辦事處接洽云。

花絮篇
迎菲臘親王
．藍火．

加山南華球場煥然一新，孔聖堂佈置牌坊，香港東華三院，掛上親王肖像，陸色翻繞，主席台上，確有一番新氣象，主席王志聖，指揮場中事務，周一伯到場站崗，在南華球場門前，兩斷而立，態度嚴肅，親王座位乃新製「沙化桁」，地上鋪著紅地氈，足總會長雷瑞德，副會長熊炳棠，主席王志聖，都緊伴大座一旁，和親王並肩而坐。

牛場球員入更衣室洗手換衣，樂隊也站在場上候駕，但見有人擡起迎親王的地氈，鋪上一張紅地氈，場上中西球員排列兩行，「華苗」「龍駒」宋靈聖居次席，教練何祥友第三位，親王原定四時五十五分到達，但知到時還未見來，直到五時〇二分始到。興馬開車門迎接，介紹在旁的會長雷瑞德和主席王志聖給親王認識，並和港督握手後，雷瑞德在左，並肩和親王入場，王志聖和港督成一對，跟在後面，四人一入場中，樂隊高奏英國國歌，親王即把褐色的氈帽脫下，立正，全場肅立，直至樂手奏完，親王步上看台，始由以手示意，請觀衆就座。

行握手禮時，雷會長先介紹領隊張錦添認識，再由張錦添介紹宋教練而至隊長何祥友，再由何祥友把逐個球員向親王介紹。至陳輝洪面前停滯不行，和何祥友談話，介紹完了，又和何祥友談話，握完手上台，雷會長又介紹親王和雷太認識，隨即坐下。

事後據雷會長稱：皇夫在握手時說話輕鬆，對何祥友問他做何生意，打波有若干入息，每週打幾多次波，你們贏這麼多必是甚好波了。何祥友答謂：我們是業餘運動，打波祇有少許車馬費，每週那一次波。親王說：我在英倫看的是職業波，以爲你們有入息也。

親王移步到麥陽翔前，問誰爲球証，同麥立正聽我係，通上名後，介紹兩個旁証，大衞又拉拉手。到畢士介紹各西聯球員後，親王又去問他，爲何職認爲多給人，畢士唯唯則是。

下半場港華但求表演，皮球常運到一號台那邊，給親王看得較爲清楚。豈知弄得花拳綉腿多，演出反欠精彩。

BOAC

英國海外航空公司

「慧星」4式噴射客機

前往英國·歐洲及日本

定四月三日開航

請即定座！

BRITISH OVERSEAS AIRWAYS CORPORATION

馳譽東南亞

沈常福大馬戲

隆重更換驚險新節目

空中黑燈飛人
猛虎走鋼絲 穿火圈
跳板雙飛人
西班牙艷舞
大力士 三寸釘 氣功比賽
桿上升梯立人

每日演兩場 七時正 九時半

星期六、日、公衆假期加演日場（二時半）

票價 一元七角 二元四角 三元五角 四元七角 六元

票房上午十一時開始售票，星期六、日、假期停售

票房電話：21087

地點：中環新填地 動物園上午九時開放 每位二毫 電話 43803

工商界

泰越緬米糧輸出 力爭港星馬市場

泰米來盤仍穩越緬米價較低廉 港方因源豐底厚來盤多不化算

【本報專訊】去秋各地豐收，米糧來源充裕，而本港存底又厚，故各種米價，始終無法回升，而市情又續趨淡。昨（七）日因週末關係，雖日來有大盤成交，然其原因，實來價少，而實求又以價低，未感興趣，故形成買賣兩閑。

據米行消息：本港米市雖淡，但各方來盤，仍無大變化，如泰國百分之百新米來盤每噸五十二鎊，本港則沽五十三元，精米者五十一元，五斤碎新米來盤每噸四十八鎊半，本港市價每担四十九元半，稍次者四十八元半。西貢粘米來盤每噸四十三鎊，本港市價每担四十五元。廿五斤碎西貢米來盤每噸卅八鎊，本港市價每担卅九元至四十元。

照以上價格，若通使費，大部份無利可圖，甚至要蝕本。至於新米米市，則較爲穩定，齊眉米每担沽六十六元，絲苗米六十五元。

又云：泰越各地因豐收關係，其米糧輸港額，當有增無減，雖然泰國要供其國內需要，但政府對於帶港及星馬各大市場所需之米糧，仍可確量供應。至於緬甸米糧，今年出口額增加，港商雖有參加採購，但數量，仍遠不如泰越，及大陸米之多。惟緬甸政府一向重視星馬市場，而星馬方面米商以其價廉，品於韓口，亦樂於採購也。

據仰光電訊：緬政府據所委托之七家新緬米代理商，昨日大體已經委定，一俟緬政府所委定之七家代理商，各項手續完妥後，緬政府即予公佈。據悉仰光有關方面透露：緬政府所委定之七家代理商，「家爲與仰光有聯號之大商行」，另一家有仰光西商主事，雖然並非星馬商家，但與仰光西商在香港、星馬各地均有分行，因此緬政府所委定之緬米代理商，與星馬商家有聯系者四家之多，將來在星馬市場各地推銷緬米，必然有劇烈之競爭。

又訊：緬甸政府對本月十八截止投票之緬米，爲一九五九年新緬米四萬噸，內計分八宗，每宗五千噸，即十五巴仙日本庄碎米五千噸，十五巴仙BO碎米五千噸，三號歐洲庄小碎米五千件，十五巴仙日本庄小碎米五千噸，長身熟米五千噸，短白米五千噸，日本庄干仙白米五千噸，長身熟米五千噸，短白米五千噸，共八項凑合四萬噸。

星國貿易商消息：緬政府昨另擴大新緬米標售，原因是試探各國商營或逕對各國新緬米需價高低與需求情形，以作爲近日所委定七家緬米代理商代營各類新緬米之公定訂價。（日）

泰客吸入台筍絲 竹葉現貨仍稀疏

【本報專訊】雜貨市面，如貨源，購未現貨五上升之勢。台灣出產之滿筍絲，有泰國客幫落行，對十件，每担成價爲大……十五元，市道有再冉，本港將客吸入現貨四十件，每担成價爲七十八元。

圓眼肉銷路突暢，北海一級新圓肉沽出現貨八十罐，每担成價爲二百四十元。又二級貨報成一百二十罐，成價爲二百二十元。另沽出湛江一級熟元肉五十罐，每担成價爲二百四十元。又生晒一級貨四十罐，成價爲二百四十五元。

竹葉銷情甚爽，雖距端節尚遠，惟目前之現貨甚疏，故四級竹葉貨每担由八十五元報至九十元，散庄貨亦高成至八十元，共沽出數十件之多。

法國果子肉乾源源有貨湧到，由於斷旺銷之期仍有三兩月之遙，一般商肉商人對此均無預購，市道冷落。現貨拆價每担僅值六十四元或六十三元，中色貨祇拆六十元，大粒擇五十元，交投殊鮮。

生仁市道淡慢，前時所沽出之上白廠金邊珠生仁昨有新盤運，担八十元在邊販貨抵，由於此批貨殊脹，泰國白底珠生仁，行期，且當前之市勢，上庄貨每担拆七十元，又趨滯淡，紙買賣雙方面癱，結果卒以每担貨沽七十八元，泗水新珠生一渣化貨沽七十八元。（金）

一九五八年的本港橡膠工業

香港橡膠廠商同業會理事長 黃桂

一九五八年本港橡膠業產品外銷，總值爲七千三百六十七萬式千九百九十八元，較之一九五七年的五千零七十四萬式千四百六十六元，增加了式千式百九十三萬多元；我們從輸出數字增加來看，無疑本業的對外貿易，稍但是在暢銷與進展之途，同時產品本銷方面，如膠鞋靴及車胎與一切橡膠用品，雖未能作爲有系統的詳細統計，但估量亦可達一千五百萬元左右，所以一九五八年本港橡膠業產品的貿易總値，可能達到九千萬港元之數。

我們從一九五八年本港工業產品輸出總値式億六千零三十八萬四千七百五十四元的數字來比較，則橡膠業的輸出，係佔本港產品出口總値的百分之五點八四強，而膠業產品輸出中，以膠鞋靴佔大宗，計膠鞋爲式千一百九十三萬八千九百四十式對，值五千五百九十三萬餘元，膠靴爲三百一十一萬一千六百七十式對，值一千式百五十式萬餘元，在數量上，較之一九五七年度，膠鞋增加了七百四十八萬一千四百一十六對，膠靴增加了九十四萬四千三百二十八對，餘外如軟硬膠喉及一切膠製品，都比上年度增加了許多，現在把一九五七及五八的兩個年度膠業各類產品輸出值及其比較列舉如下：

類別	一九五八年輸出總值(單位港元)	一九五七年輸出值	一九五八比較一九五七 增	減
帆布面膠鞋	[illegible]	[illegible]	[illegible]	
膠靴	[illegible]	[illegible]	[illegible]	
單車內外胎等	[illegible]	[illegible]	[illegible]	
軟硬膠喉及其他膠製品	[illegible]	[illegible]		[illegible]
衛生醫藥用膠製品	[illegible]	[illegible]	[illegible]	
總計	七三、六七二、九九八	五〇、七四二、四六五	二二、九三〇、五三三	

去年本業產品輸出地區，主要者爲英倫，其次爲美國及加拿大與英屬各地，其各別的總值如下：

輸往地區	輸往膠鞋靴總值(單位港元)
英倫	三七、三六二、五九三
美國	一五、一六七、八八七
加拿大	五、四〇八、九五八
澳洲及英屬各地(非洲除外)	二、八七七、八〇九
非洲	一、九三六、五七八
西歐	一、三三五、九八二
中南美洲	一、一五七、二〇三
南洋	九三〇、二〇三
比利時	[illegible]

上述各地區的銷貨總值，比較一九五七年度，加拿大方面增加了八十五萬五千七百三十九元，英倫方面，增加了九百五十三萬七千八百七十一元，以美國方面增加較大，達一千三百九十八萬九千四百六十三元，如果非因美國在一九五八年九月一日之後，把征稅辦法變更，令到稅項實際比原來增加了六七倍以上，則可能使本港膠鞋往的增加數字更爲龐大，然而，本港膠業對美國的輸出，目前已因稅的影響，將欣欣向榮的局面暫止下去了，今後，如何努力爭取擴大銷場，及如何使今年度的輸出總值又能增進，實有賴我們加倍努力的一個重大課題。

在整個本港工業而言，幾年來已獲得了極大的進展，由於輸出數字逐年遞增，使本港經濟上的安定力量年趨強大，而且能支持廣大的工人就業，使居民生活的消費得到不缺，所以要使本港的經濟穩定，必要使本港的工業生存，要本港工業能夠生存，必要使我們的產品加強輸出，橡膠業是本港工業中的一環，它的盛衰興替，對本港整個工業體系的發展中，自佔有了部份的若干關聯，雖然我們從幾年來輸出數字來看，橡膠業都是隨着整個工業產品輸出的進展而增加，當然是一個可喜的收獲，但另一方面，本業對外貿易中，實感受到不少的困難，這困難不在我們膠業廠家的本身，而在於部份與我們貿易的市場，因爲他們向我們購買膠鞋靴，自然要價廉物美，但又會排擠我們廉價傾銷，影響了他們當地產品的銷路；他們希望我們向其多購原料，但又怕我們產品輸往競爭；他們不致遭到我們對其貿易入超，而斤斤防範我們產品大量輸入；因此每每計劃或採取高稅方法以對付，令到本港膠鞋靴外銷所受壓力，一天比一天增加，我們認爲如在公平合理原則下，自無怨懟將產品在國際市場競爭，祇不願於相互貿易中，而受着歧視與限制。

由於上面所述的困難問題，可見我們膠業實感受着不少的困擾，但我們雖在困難，仍需在困難中努力於我們的耕耘與收穫，所以當前本港的橡膠工業，是要在艱辛下掙扎，是要從夾縫中尋出路，是要於薄利裏圖生存。

一九五八年度中，本港膠業遭遇到各地市場加稅的，計有下列各處：

㊀加拿大方面：去年一月間，因鑒當地五間膠鞋廠的請求，擬對進口膠鞋靴稅額增加，計劃把每對加幣五角的膠鞋，將原征稅百分之廿五的，提高到百分之式百，每對加幣一元的膠鞋，將原征稅百分之廿二點五的，提高到百分之六十；如果這項稅率一經施行，則本港膠鞋，實無可能輸加銷售，嗣經加拿大關稅委員會於三月十二日在渥太華召開會議商討，經各方面反對此辦法後懸擱，但加拿大對本港輸往的膠鞋，向已沒有給予聯邦特惠的待遇，而我們比諸印度，已負担多了百分之七的關稅，雖在此情形之下，而本港膠鞋在加拿大市場，佔一人半以上，數量約佔目前本港膠鞋的十六點七，致給予他本身橡膠工業廠商的……

年度	膠鞋(單位對)	價值(單位港元)	膠靴	價值
一九五六	[illegible]	[illegible]	[illegible]	[illegible]
一九五七	[illegible]	[illegible]	[illegible]	[illegible]
一九五八	[illegible]	[illegible]	[illegible]	[illegible]

原因乃美國對外地輸入膠鞋的關稅，向以當地市面售價爲標準估征百分之二十，因此難於化算，輸往較少，及一九五七年秋間，美政府訂頒新例，規定凡膠鞋布面如鞋有皮革，且價值佔在帆布上者，則征稅可與全帆布面的膠鞋不同，得照定價征百分之二十，故本港膠鞋，因稅項較輕，能以大量輸往，但至一九五八年六月間，美國又援照除此例，對不論有無皮類膠鞋，一律依照當地市面價值估征，此時本港各膠廠接入美定單，陸續定期交貨者數量甚多，如法例突然變更，影響至爲嚴重，故本港膠廠商會，即電我駐美大使及呈請工商處與美駐港領事館交涉，請求協助交涉，延緩改例期間，使各廠與美定單能以趕速完成，卒獲准延至一九五八年九月一日，始照新例施行，故九月以後，本港輸美膠鞋，數量即告大減，因……

年度	美國輸本港貨物總值(單位港元)	本港輸美貨物總值	比對美國對本港出超額
一九五六	四二三、八〇六、五一二	一一六、五七〇、五六三	三〇七、二三五、九四九
一九五七	五三三、九〇四、〇一二	[illegible]	[illegible]
一九五八	四三九、五五九、五八七	[illegible]	[illegible]

由於上面的統計，我們希望美國政府，能衡量這個相互貿易上，來考慮對本港膠鞋的入口問題，並須從過去對本港貿易上的良好狀況，來衡量彼此未來的關係，因爲本港居民，目前用美國貨的很多，而且我們用美國貨已是很久，同時我們產品的原料，如各種粉類及化學用品，很多也是向美國採購的。

㊁澳洲方面：澳洲關稅委員會，近又因當地膠鞋靴工業的請求，擬議增加膠鞋的進口關稅，如一經實施，則本港輸澳洲膠鞋靴，當會受到打擊，計本港輸澳洲的前途，一九五八年已較爲減少，數量爲式十四萬四千八百對，值七十一萬四百○元，較之一九五七年增加了廿九萬五千餘元，而澳洲對本港的貿易，每年出超達四千餘萬港元，澳洲政府應本互惠的立場，以保護兩地的經濟繁榮，對本港膠鞋靴進口關稅，應給以聯邦特惠的待遇。

㊂南非方面：以前南非對外地膠鞋輸入，係依其尺碼之大小而計征關稅，每雙由二司令六便士而至五司令，爲數本已甚重，但近又計劃將稅率再行提高，規定不論大小碼的膠鞋，每對一律征稅十司令，伸值港幣八元之巨，換而言之，其稅值竟爲本港產品的三倍至四倍，在此情形下，本港膠鞋，實在無法輸往。

在上述一連串的加稅問題中，我們已分別呼籲交涉，同時很感謝本港工商處長麥士先生副處長巴路先生及行政局主任陳樂林先生等，對我們的困難問題，很關懷與幫助，努力於我們外銷的前途所遇障礙的解決，例如加拿大擬議加稅案的延擱，至目前澳洲、南非的加稅，亦盡力於協助我們。至於膠鞋的在本地銷售，使本港製品在本地市場的扶植與維護，很希望我們能夠擴大的阻力，但我們希望各地市場，對本港產品，以公平待遇，不加歧視，如此非但於我們產品外銷有利，而且對於各地的人民，亦有利益。工商處長麥士先生在十一月一日於工展會開幕時致詞說：「使香港人用同等的金錢，買到品質更好的貨品，並使香港貨，使香港人能夠享用香港貨」，但用港貨，還須在公平競爭基礎上進行，不尋求於……本港橡膠業在外銷上，目前雖遭受到如四面壓迫的一般的加稅壓制，然而我們不會因此自餒，我們要一方面爭取原有的市場，另一方面設法尋求新的市場，只要我們的貨質好，價格公平，相信我們決不會失去地位，而我們的橡膠工業在國際銷場上，一定會保持着繁榮與美好的前途。

日貨直接銷各地 影響港轉口地位

近年日貨經由本港轉口者漸減 惟仍有一部份日貨銷本港頗暢

【本報專訊】港日貿易，近年來漸呈退縮之象，此間各種雜貨及機器最大宗，日本貨物，近來由於上述各種日本貨品內外銷情轉佳，行情亦較強，日本貨品企業，商家信心轉強，訂貨多告企望，所以訂購貨物有顯著增加，其中尤以針車、縫紉品、棉織品、布疋、涼鞋、洋傘等，各類貨品增加，貿易商爲防止販家及港轉口者，更加減少，而港貨經日及韓口貨亦告淡減，然以日本與中國大陸斷絕貿易關係後，其出品多保值進行銷東南亞各地，或與各自由國家訂有貿易協商，故大部份亦毋須再經香港轉口，祇有沿海、五金、電器工業器材及染料等在港銷流較多而已。

由於經港轉口之日貨減少，故日本對東南亞若干自由國家……新聞貨運抵。泰此次……

豆子市活躍

日本客幫吸進眉豆 仰光新貨已有成出

【本報專訊】豆子市交投活躍，山東紅豆將在明（九）日可有所到之數量，本港方面估計八十噸，另同貨品商，所到之數量，一百噸，保……轉運至星馬洲者。又金邊出產之新紅豆，首批貨屆已運到，轉手沽出，每担成價爲五十二元八角，倉交現貨則拆沽五十四元。

各途眉豆，均獲得日本幫莊之垂青，金邊眉豆沽出三週付船花貨二十噸，每担成價爲四十二元（艇），現貨日前之行情沽好二元）。新貨現貨有卅包，每担成價三十八元。仰光眉豆每担成價爲五十一元五角。

外滙牌價畧有改變

加滙提高 星滙改低

【本報專訊】據銀行業消息：此間外滙銀行公會之外滙牌價，加拿大滙又有改動，加拿大滙提高，新加坡滙及北婆羅洲滙則略爲降低。茲將滙豐銀行所公佈之新訂牌價錄下：

加拿大滙賣出價由一六·八一式五加元改爲一六·七五加元，買入價又由一七·〇六二五加元改爲一七加元，即每百元港幣比前均少兌〇·〇六二五加元。

新加坡滙賣出價由五二·六八七五叻元改爲五二·七五叻元，即每百元港幣比前可多買〇·〇六二五叻元。

北婆羅洲滙賣出價由五二·六八七五叻元改爲五二·七五叻元，亦即每百元港幣較前可多買〇·〇六二五叻元。（金）

生油逢淡季 市況無振作

市場上交投甚冷靜

【本報專訊】油市自舊曆正月以後，幾已成淡季之階段，今年亦不例外。目前生油正陷於一蹶不振之局勢中，若以最近本港數家榨油廠以每担四十五元五角之低價所購入之碎大陸貨，「士榨生油」之原料，其價格所須之成本，實不超過八十元，照比情形看來，可謂前之市面，如眉豆每担價值一百四十八元以上，在……不再有江河日下之勢。

及金邊蜂巢之生油，約因蕪湖、大陸生油沽出每担價四十一元五角之低價，市道淡弱，然日來油廠亦走低，最近日本白皮油雖亦走低，目前之探索貨更形疲弱。……仍沽出五元半至卅六元，交。

世界錫市逆轉

鋼鐵止漲回定

【本報專訊】在數日前，世界五金漲勢甚烈，錫市已告逆轉，其間鋼鐵價格飛漲，但因近日世界各地鋼價尚未穩定，惟最近兩日，世界錫價又告下跌，錫市已告逆轉，鋼鐵價格亦告止漲回定。

糖精市仍弱

轉入旺季後 因跌破成本停進新貨

【本報專訊】西藥淡市中，糖精亦告淡，即將旺期，亦能找得買家。據西藥商表示：新糖精價格暫受酸漲，各方要貨，但本港用家，多因原料已進入旺季，但市價存有貨，持貨者對於補進新貨較遲疑，而大陸方面，又不再向本港採購，故其市甚疲。現在大山都糖精每磅價七元六角，比前跌……至於其他西藥，價尚平穩。（日）

商情表

米糧

品名	價格
△新界米（大糙價）	
上齊眉米	六八
上新齊眉米	六六
中新絲苗米	六五
新絲苗米	六五
△暹越米	
頂上齊泰國米	六三·五
上齊泰國米	五九·五
泰國上新米	五〇·三
中泰國新米	四九·五
下泰國新米	四八·三
上泰國新米碎	四七·三
泰國頭碎	三九·三
上西貢粘	五三·五
中上西貢安南粘	五八·五
頂上西貢粘	五三·五
西貢新粘	三九·四
大陸油粘	五二·七
新油粘	五二·五
大陸雪粘	五一·〇
新新寅粘	四〇·五
新上絲苗	五八·六
新上絲苗	五七·三
大陸上齊眉	五六·二
新齊眉	六·二

雜貨

品名	價格
台灣黑麻朴	九四
金邊赤朴	六八
金邊黑朴	九五元五
台灣筍絲	一二〇
台灣彭魚翅	一二〇
選三頭來粉	一八〇
澳洲竹	一二五
澳洲二度	六五〇
江西白蓮	五五〇
湖蓮子	六五〇
金邊油蓮	一八〇
三級西白果	二六〇
南田	一九〇
江北火腿	一二〇八
南燒鮑魚	三二〇〇
大元貝	一〇五〇
北山大杏	八〇〇
頭王大杏	九〇〇
天津帝杏	一九〇〇
青島三級粉絲	一七五
中級荷蘭百合	二四〇
荷蘭鳳梨生粉	六三〇
鏈斧生粉	六〇〇
波蘭生粉	五九
台灣年青生粉	三四
320臘果	三五五
南韓大菜絲	八五〇
越南栗肉	六四
東瀛臘鴨	三八
甲級南瓜紅瓜	三〇〇

豆子

品名	價格
選羅眉豆	四八
仰光大眉	五二元五
選大油綠	五五
海防菜綠	四一
山東紅豆頭	七八
柴明紅豆（轉手）	八五
東京紅豆花	五〇
西貢紅竹豆	四〇
緬甸竹豆花	二九元三
大寶仁烏（頭期）	三一
廣西烏豆	四三
開封青豆	三八元五
一級四川黃	四〇元五
二級四川黃	五元角
新大通黃（花）	三八
又現貨	四四
二號漢黃豆（花）	三七
又現貨	四三五
新金邊黃	四二元五
岳州扁豆	一二〇

麵粉

品名	價格
50磅皇冠牌	一七元
金像獎牌	一五·五元

洋紙

品名	價格
火車頭牌	一五·四元
鐵塔牌	一三·五元
黑人牌	一二·八元
紅天秤牌	一一·八元
半玫瑰花牌	一三·六元
漢玫瑰花牌	一三元
三多牌	一二·三元
150磅雞壽牌	三一元
加重報粉一式	五元
加白報粉三式	五元
玻璃紙（93×93）	六九
英國	六·五
義大利	六七·五
滿大利色玻璃紙	八二
比利時	六八
法國	六八
日本吐巴路	六五
日本花鷄	六五
日本富山	六四·五
飛開白報紙	[illegible]
美國（31寸52磅捲筒）	四毫
加拿大（捲）	三毫九
瑪威（捲）	三毫九
奧國（捲）	三毫八
日本上	三毫八
日本中	三毫七
日本下	三毫六
大陸（上）	三毫八
打字紙（34×22）	二元五
瑞典十七磅牛皮	一五元五
日本	一元八
大陸	一元八
色有光紙（25×44）	七元八
日本	七元八
白有光紙（25×44）	七元七
日本	[illegible]
郵封紙（30×40）	[illegible]
瑞典十七磅二三元五	
奧國十七磅	三元五
上白雙油紙（30×40）	三三
德國廿六磅	三三
日本廿六磅	三二
色砑光紙（80×80）	三〇
黃板紙（噸計）	
荷蘭	四六〇
台灣	四一五
大陸	四四〇
日本	四五〇
瑞林紙	
奧國及瑞典（43—48）	
67—60磅	七毫二
80—100磅	七毫
97—180磅	七毫三
58—63磅	七毫
61—100磅	七毫
白報庄報紙	
奧國	二一·八
東德	二一·八
大陸上	二〇
中	二〇
下	一七
金猫紙（31×43）（以令計）	
瑞典二十四磅	一三六
捷克二十四磅	一一三
瑞典二十磅	一二四
捷克二十磅	一〇八
日本二十磅	一〇〇
日本二十八磅	一四五
白牛皮紙（35×47）（令計）	
瑞典四十七磅	三〇元
瑞典四十磅	二大元五
捷克四十八磅	二八
芬蘭四十八磅	二元·五
日本四十磅	二三·五
赤鷄皮紙（25×47）	三元五
瑞典四十七磅	三元五
奧國四十六磅	二七
日本四十六磅	[illegible]
瑞典六〇—一六〇磅	
廣告紙（31×84）	
每捲七毫	
瑞典5.65磅	四三
日本5.657磅	四七
大陸23公斤	二一·五
二號紙（22×42）	二六元五
美國有膠	二七元
美國無膠	二九元
色二號紙	二九元
鮮黃貝紙（26×44）	二元八
錦或十三磅牛皮紙	二元八
牛油紙（30×40）	
瑞典卅四磅	二九元
牛皮紙（25×27）	三元
瑞典四十八磅	[illegible]
瑞典六〇×一〇〇磅	[illegible]
（每磅）七毫二	

西藥

品名	價格
10萬西林油針	一元
豬仔牌西林片	四毫三
20萬歐羅西林片	二元四
DDT粉	二元八
阿司匹靈粉	二元七
朋拿士丁粉	四元六五
米丁粉	一六〇
立德粉	三毫五
咖啡因	一二元
UPR針	五毫六
比利時西林油	一元四
日本黃庄糖精三號	七元六
宏山都糖精三號	七元六
日本皇牌見年粉	一元六
一安庄牛見年粉	一元六
山杜年（安庄）	一元
英德庫柏見年粉	一四〇
美庄鉢仮見年粉	一三〇
立德阿路米先丸	一三四
英西林	二元九
10CC鈣針	一元九
英西林油	一元六
五萬USSC四環	六元
新仙丹魚肝丁丸	八元
千庄鉢化太先大〇	一八元
干庄新化太宗一	一八元
16庄腸熟丸	三二元
12庄腸熟丸	一〇
針	六毫二
沙弦卡羅照傍尿特效	
20CC倍補	三六元

金國 金陵 新華 民 明星 台 國聲 際 長樂 賓 宮滿
芳艷芬 寫情寫愛 盪氣迴腸
血淚洗殘脂
導演 珠璣
連日 滿座
太平 環球 北河 域多利 油蔴地
天天 爆場 第五天 天映
大導演 蔣偉光
開正 新馬路 戲出 爆笑 大彈！
搭錯線
新馬仔 羅艷卿 李海泉 鄧寄塵 雲艷梅 尤光照

一天完篇言情圖小說　逢星期六星期日出版

隱形房間

文：柳村
圖：高寶

陳寰行近一看，那躺在座椅上的是個衣着整齊的矮瘦的老人，經已氣絕斃命。

一

當陳寰踏足大門外時，耳際猶飄着那熱烈而迷人的爵士音樂。他實在不想這麼快便離開，然而，他心裡一直惦念消丁薇；同時裝滿酒精的腦袋，使他渾渾噩噩的瞌然欲睡，這樣只好趁早回家。

夜很靜，不知從那時起飄着那霧細雨，淡淡的路燈顯得憔悴發抖的光芒，陳寰好容易才覓到一輛急駛而過的街車，鑽進去，吩咐司機駛回他住所的盟鳳公寓，迎着窗外吹進的陣陣冷風，酒意不期然醒了一半。那晚，他剛參加完朋友的婚禮，歸會出來，再過一個月，就輪到自己和關君結婚了。說到他們的關係只不過兩個時間，但由於住在公寓裡同一層樓的緣故，很快便滋長起濃厚的愛情，酒後的陳寰感覺十分興奮，恨不得立刻便找着她把胸中積蓄着的熱情傾行細訴一下。可是，想到現在已經那麼晚，恐怕她早已睡了。接着，他又想到年青而精幹的牛光，通常都在公司工作到很夜才回家的，陳寰爲了節省開支，同他合租一層兩房，對於牛光的勤奮，他一向表示極端的欽佩。

「牛光大概已回來了。」他看看腕表，是十一時零五分正。

街車駛至盟鳳公寓前停住，陳寰興冲冲地下了車，拖着蹣跚的步伐行進去，迎面碰着那裡的看門人林炳。他笑着叫：「陳先生！是喝醉酒嗎？」

「不！」他搖搖手，腦袋反常地清醒得很，只是腳下帶點飄飄然的，不很聽自己的指揮，咀裡一邊哼着那在舞會裡演奏的流行曲。

林炳攙扶着他行近自動昇降機旁，四週冷清清的，只有他蹬腳的皮鞋聲，劃破了沉寂的空氣。林炳輕聲說：「老傢伙在樓上呢！本來他打算今天下午到馬交去的，臨時卻改變了主意。」

提起老傢伙，像迎頭淋下一盆冷水似的，沸熄了陳寰滿懷的興奮。在盟鳳公寓裡的住客，誰也知道王灝這個固執而脾氣不好的老頭子。他約摸五十來歲年紀，孤家無室，獨自一人住在這裡。聽說他很有錢，但沒人知道他的錢是如何得回來的。只知他是這公寓的主人，對住客們頗多限制，這每一房間裡的陳設，不論傢具的款式，色澤與及安放的位置，都由他一手經理，不准別人任意移動。假使晚上超過十一時仍在喧嘩大笑的話，立刻便被迫着搬離。唯一有利的是房租廉宜，故此住客們都自願遵守他訂定的苛例條件。

王灝有收藏古今名畫的嗜好，對油畫尤感興趣，他擁有一幅古梵高的名畫，掛在房間給人欣賞，也有人說是贋品，但他從不介意。

陳寰進昇降機按下三樓，隨手關閘隨後行出走廊，昏黃的燈光在他的腳底擴展下，目前的景物更加顯得渦滑不清。他輕輕地踏步行近門前，掏出鎖匙塞進匙孔，準備一扭，房門應手而開。他驚覺室內的燈光依然亮着，便踏步行進會客廳去。在寂靜中，牛光會習慣地坐在那張皮靠椅上，浴在柔和的光影下閉目沉思。那淡黃色的燈罩，上面繪着一條栩栩如生的飛龍，恰與他的寂坐成一強烈的對比。

可是，陳寰忽然整個楞住了，頓覺下仿佛增加了些甚麼東西，像那種款式的燈罩，他與牛光從來也沒用過，還有那古銅色的雕塑，那些圖案……

他的目光掠過客廳對上的牆壁，那裡釘着一幅色調模糊的圖畫，陳寰再瞧一眼，馬上省覺走錯了別人的房間，他困惑地站了一刻，剛想轉身退出，蓦的瞥見有人坐在那邊的高背椅上。

陳寰行近他的身旁，吶吶的說：「對不起，先生！」那坐着的是一個衣着整齊而矮瘦的老人，頭部傾斜胸前，戴軟呢帽，身披綠色斗篷雨衣，猛烈的色調特別顯得觸目。

他奇怪老人爲甚麼把雨衣反轉穿上，原來外層是黃色的反面裡面，陳寰伸手向對方輕推一推，想解釋走錯房間的緣故，突然，他被極端的恐怖所包圍着，這可憐的老人經已氣絕斃命。

二

牛光由昇降機裏搶步踏出，發覺走廊上黑黝黝的伸手不見五指，他摸索着兩旁的開關把電燈按亮，突如其來的光綫刺激着他眼睛，使他濃厚的睡意驚在一起。同時牛光看見跟前的情形有點不對，走廊上一共有四個房間，黑色的房門都已緊緊關上，在那邊丁號門前不遠地面，陳寰掙扎着要爬起身，用手撫着後腦，呼吸急促地喘個不停。

牛光匆忙跑上前去，用力扶穩他的身體，五分鐘後，陳寰逐漸恢復知覺，然而，他仍感到腦門隱隱作痛，牛光對他烱烱地注視着：「我不反對別人喝酒，但像這樣的躺在地上，那成甚麼體統？」

「他把雨衣的裡層反穿向外！」陳寰的臉孔還殘存着剛才那恐怖的一幕，歇停一停，他把一切的經過源源本本地道出來。

「我肯定說有一具屍體在這房間裡，並且很可能是被人謀殺的。」陳寰苦着臉繼續說：「老牛，我沒有喝醉，至少人還清醒，當發現死者後，我給嚇在該處呆了一下，此後甚麼也不清楚了。」

「你怎會倒臥在走廊上？」

「我怎知道？不要問了，先扶起我來再說。」他倚在牆上休息了好一會：「我想一定是被人擄出外邊，假使你不相信，請摸摸我的後腦門。」

牛光遲疑不答，看來陳寰並非扯謊。便問：「你可曉得死者是誰，在那一層樓的房間發現他？」

他搖搖頭，想了想說：「他是一個老人，戴深度近視眼鏡，穿着一件綠色的雨衣。」

「胡說！沒有另人會穿綠色的雨衣。」對方緊皺眉

「但我確下去！」陳寰漲紅着臉孔說下去：「他把雨衣的裏層反向外穿，我也不明白那是甚麼緣故，總之我所說的都是真話，至於房間裏的陳設，這時我還清楚地記憶得到。」

剛說到這裏，走廊上有兩度房門打開了，關君和王灝一齊從裡面跑出來，顯然被兩人激烈的爭辯聲所驚醒。牛光一眼看見王灝，現出非常抱歉的樣子向對方招呼一下，然後不好意思地躡躡的站在一旁，事實上王灝是他的僱主，牛光是盟鳳公寓的經理，還兼任王灝的實業公司的業務主任。

關君是一個體態婀娜，年約廿五六歲的女子，她看着他們三人各異的表情，從肌肉鬆弛取下髮網，勉強擠出一絲笑容問：「究竟發生了甚麼事呢？」

沒有人答，王灝沉着臉孔，兩手撫着睡衣的衣帶，口腔輕輕的搖動着，他帶着冷峻的目光盯着牛光問：「你們在這裏嘈嘈吵吵，這是甚麼意思？」

「我恐怕真的發生了命案。」牛光憂亂的答：「陳寰告訴我在這層樓的房間裡，發現了一個死屍。」

「死屍？」王灝向面露驚顧之色的關君投以一瞥，轉問牛光：「在那裡？」

「他只知是在這一層樓，卻不清楚是那一個的房間。」

「爲甚麼？」

「陳寰瞧見死屍，跟着便給人在後腦擊暈。」關君聽了她愛人低聲解釋之後，轉告王灝說。歇半晌，她握陳寰冰冷的手：「瞧瞧你，大概是喝醉酒吧！」

「誰說的！」他立刻反駁：「我承認多喝點酒，但當時的神志還算清醒……」接下去，他將所見情形又詳細追述一遍。

陳寰說畢，衆人都緘默着，關君非常不安地把燃着煙丟到地板上，用腳踩熄後，似乎想向陳寰說一些話，臨時卻忍住不語。

許久許久，她還是忍不住的開口：「你該記得那並不是我的房間。」

「當然也不是我的。」王灝接口說：「我剛從裡邊出來，那兒見有死屍？」他忽然想起一些事似的問：「你說瞧到食櫥上的那一幅圖畫，那是甚麼樣子的？」

陳寰凝思片刻答：「不很大，上面畫的是一個女孩子，看着窗旁的花開，色調是灰棕色，看起來很不順眼。」

「我從來沒有收藏這樣的一幅東西，」他搖搖頭：「現在只餘下最後的一個房間，我得向他詢問一下。」

不等王灝行上前去，那最後的一個房間的房門同樣打開，李揚探出半邊身子對他們說：「你們的話我都全都聽到了，不過……」他眉頭上的皺紋疊出來：「照陳兄所說，顯然不會是我的地方，假使你們不相信的話，請隨便進來看看好了！」

他們互相凝視着，李揚這一個年青的新聞記者堅決的說：「可是——那房間究竟是屬於誰人的？不是嗎？整個會客廳怎會在轉瞬間像烟霧一般的消失了？除非——」他沉吟一會，再說：「陳兄恐怕走錯了別一層樓。」

「也許——我以爲這可能性極少。」陳寰的信心像開始有點動搖。

「事情愈來愈使人糊塗。」王灝不耐煩的交搓兩手：「我看起陳寰所說的陳設，有九分和我那幅古香斯繪的油畫相似，奇怪！死屍忽然給人搬到那裡？」

「是的，看來這層樓根本就沒有這樣的房間存在，要不便是一個隱形房間。」李揚聳一聳肩，現出大惑不解的樣子。

三

突然，他們聽見一陣輕微的聲響，發自走廊的盡頭，大家都不約而同的轉頭望去，一部專作運貨之用的昇降機停在那裡，門打開後，從裡面伸出一個臉青唇白的頭部，是看門人林炳，他顫着聲說：「我——王先生！我在昇降機裡——發現一具——一具死屍——」

關君駭然驚呼一聲，軟弱地倚偎在她愛人的身旁，李揚首先拔足奔向前去，王灝追隨在他的後面，牛光頰部的肌肉抽搐着，他似乎要把緊張的心情竭力抑壓下來。

林炳制止牛光不要動那具死屍。

死者蜷伏在昇降機的一角，暗弱的燈光下，照射着他灰白而時多皺紋的臉孔，雙目緊閉，嘴角滲出一絲鮮血，死狀極其可怖，但這時他身上穿着的雨衣再也不是綠色。一如通常的穿法，黃色的外層翻向外。

牛光彎腰向死者俯瞰了好一會，把屍體扶起，林炳厲止阻說：「不要動他，當心鮮血把你的手弄污！」

「那裡？」他問。

看門人指着染在那灰色膠地板上的一灘殷紅的血跡：「他的心房被人戳了一刀，剛才我把他扶起少許時看見的，照看這可憐的老人經已死了多時。」

「你發現的死屍可便是他？」王灝鎮靜地問陳寰。

「不錯！」他點頭答：「只是我瞧見他的時候，雨衣不是這樣穿法，那便使我不解！」

「不要理會這些，」關君緊一緊陳寰的臂膊：「你當真不認識他？」她儘量把聲線壓低，使左右的人無法聽到，陳寰不明白她爲甚麼鬼鬼祟祟的。而且那一雙明澈的眸子裡，蘊上非常恐怖和憂慮的光芒，他疑惑地望着她說：「我怎知他是誰！你這樣的問是甚麼意思？」

「沒有。」她急忙否認：「我只隨便問問吧了。」

「我倒知道這老人是誰。」李揚邊說邊蹲下身子，臉部差不多湊到屍體上去，驀的站起身來，十分激動似的提高聲浪：「果然是他！兩天前我還和他會過一面，王先生！你總該也認識他的。」

「不！」王灝斷然予以否認：「誰曉得他是甚麼人！」

「這老人名叫樊銘德。」李揚對衆人解釋說：「是馬交一個出名的地產商，你們大概也聽過他的名字，樊銘德有一種與別不同的個性，身上隨時攜備大量的現款，無論數字如何龐大的交易，永遠不用支票支付。」他得意地向王灝瞥了一瞥：「還有——他患上深度的近視，像王先生一樣有收藏名畫的嗜好，聽說他最近和你有一樁很大的交易，是嗎？」

王灝冷笑一下，用諷刺的口吻說：「你不愧是一個出色的新聞記者，可是你卻弄錯了一點。他向來同我並沒任何交易。」

牛光跑上前去，搖撼他的身體，五分鐘後，陳寰漸漸回復知覺。

「也許這便是他來這裡的目的。」李揚毫不放鬆的追着說。

「也許不錯。」對方學着他的口氣，接着拗緊臉孔，不再說下去，他轉頭問林炳：「你怎樣在昇降機裏看見他的屍體？」

「昇降機停在樓下。」林炳誠惶誠恐的答：「我無意中向裡間窺望一眼，便見他躺在那裡。」他指指壁上的電鈕又說：「不論在那一層樓的人，都可以把屍體棄在昇降機裡，然後按一按這電鈕把他送到樓下。我相信屍體不是在樓下放進去的，此外今晚我曾親眼見他進入公寓。」

「那大概是甚麼時候？」李揚急急的問。

「約摸十一時左右。」

「他到來看誰？」

對方搖頭表示不知。他再問：「他往那一層樓去？」

「這更不清楚。」林炳拿手帕揩揩額際滲出的冷汗嘶啞的說：「難道我有謀殺他的嫌疑嗎？」

「不是這意思。」陳寰插口說：「我們失掉了一間房間。林炳！你在這裡許多年了！可曾見過這樣的會客廳？」他把房裡的陳設不厭其詳的再敍述。

「沒有。」林炳詫異答：「整個公寓裡，沒有過像那樣子的一個房間。」

四

凌晨三時，他們全體坐在王灝的房間裡，互相沉默着，等候警方的傳訊，探長馬倫率領着大批警探，詳細蹤勘現場的每一角落，馬倫吸着一隻特別巨型的煙斗，濃厚的烟霧不時從走廊外飄進來，使人們意識到他仍未離去。

陳寰，蓦然從心底昇起一份非常不好的感覺，像魔鬼似的糾纏着他，令他不敢再想下去，那高背椅，發光的燈罩，雕着花紋的小飾物，掛在食櫥上的那幅圖畫——一個女孩子看着窗旁的花開——這一切和一切，都和發生兇殺案那房間的佈置太相似了。他終於把心裡的想法告訴了關君。

「你記得那是這個樣子？」她恐怖地問。

「除了這裡的是油畫之外，大致相同。」他低聲說：「你以爲這是甚麼鬼把戲？」

「你是否準備對警方說出你的想法？」她突然反問。

「當然。」他答：「你不會以爲我——」

「不要問我。」她遮斷了說：「我只想你說出實話，是不是你把他殺死的？」

陳寰正想答她。驀見馬倫已經步入房間，便停口不說。

馬倫穿一套深灰色的西裝，戴上同一顏色的呢帽，精神緊壓眉眼，炯炯有神的目光像一直貫衆人的心坎裡。他啣着烟斗說：「我希望你們能將所知的一切告知我們，這是一件非常嚴重的謀殺案，」他特別加重語氣：「我相信兇手絕對不會是外來的人。」

「馬探長既便發問好了。」王灝率先答。

「根據目前的線索，我們已經有破案的把握！」他頭一遍露出笑容說。

房間裡的人面面相覷，誰也不敢發問，靜也猜着各有不同的念頭，最後，李揚開腔說：「馬探長既然已有破案把握，這話從何說起？」

「王先生！」馬倫不答對方的話，轉向王灝詢問：「你否認與樊銘德相識，照現在情形推測，他到這裡的目的顯然是想同你會面。對麼？」

王灝遲疑一陣答：「我不知道他是否真有這種想法，或爲了其他緣故。不久之前，他曾寫信給我，商談一些生意上的交易，但我們始終沒有見過一面。」

「那是甚麼交易？」

「他很想購買我一部份的藏畫，然而，我認爲對方出價太低，早便覆信他拒絕了。」

「他肯付出多少代價？」

「十五萬元。」

「數目可不少呢？」馬倫像對自己說，驀的又問：「王先生！你收藏的古蕾斯的油畫，最近好像複印在美術雜誌裡面，大小與吋一樣，你有沒有看過？」

「是的，」對方答：「我記得有這樣的事。」

衆人都屏息地把目光集中在馬倫身上，猜不透他的問話包涵着甚麼意思。

「擺在面前的只餘下兩個問題。」他剔亮火柴貼在烟斗上，深深吸了一口之後，再度發問：「是不是這裡的每一房間，都有一道安全梯抵達樓下後邊的空地？」

王灝答覆對方確有這種設備，馬倫接下去問：「每房間的鎖匙是否相同？」

「當然不！」李揚搶着答：「沒有一根房門鎖匙會相同的。」

「謝謝你，李先生。」他有禮的說：「那末讓我請問你已結婚未？」

「誰也知道我是一名獨身漢。」李揚仍然保持着他一貫的新聞記者的傲氣。

「你可有僱請傭人？」

「假使我昇任報館的經理的話，倒有這種資格。」

「正經點。」馬倫責備似的說：「是我向你錄取口供，並非是你向我採訪消息。」

李揚腼怯地聳一聳肩，退過一旁，聽着馬倫轉問關君說：「關君小姐，可以告訴我幹甚麼職業嗎？」

「傢具設計人，」她隨口的答：「專作裝飾設計。」

「我想要妳答覆的正是這一句話。」他把烟斗裡的餘燼敲進烟灰缸裡，重新裝上滿滿的烟絲，差不多費了五分鐘的時間，才點着了，總迴吸了幾口，他慢慢地噴出了一連串的烟霧，跟着說：「事實上這裡有發死者被謀殺的房間，誰也知道偌大的一個會客廳，斷然不會無緣無故隱沒的。」

這話迅即引起了各人的注意，馬倫笑了笑繼續道：「兇手事先的佈置，可謂煞費一番苦心，我意思是說那房間的會客廳只不過經過一番佈置，這公寓裡每一房間的傢具，像櫃子、箱子和食櫥，所有的款式、色澤，以及安放的位置完全相同，只有一些可以移動的小飾物，諸如釘掛的圖畫、燈罩與書畫等，在數分鐘時間內，可以完全改變過來。陳寰突然撞了進去，兇手剛殺害了死者，在這情形下，除非他連陳寰一併除掉，否則秘密便要洩破，可是他臨時改變計劃，將對方擊暈，拖出走廊外，再把屍體棄在昇降機裡送到樓下，之後重新將房間裏的陳設恢復原來的模樣，那末，誰還能夠認出死者是在那一房間發現？」

關君的臉色依然一變，馬倫向她投以一瞥說：「關君小姐！妳隱瞞着一些秘密爲甚麼不向我坦白說出？」

「沒有，我——我不是謀殺他的兇手。」她的聲調帶點哽咽。

「固然你不會是兇手，可是，你親眼瞧着陳寰進入他自己的房間，這樣，如果你把真實情形說出，他無異犯了最大的謀殺嫌疑，對嗎？」馬倫正容說：「陳先生，那客廳本來便是你房間裏的一部，雖然你多喝了酒，但潛在的下意識作用，依然把你帶往平素慣行的地方去，那是說你並沒走錯別人的房間。」

陳寰滿臉狐疑地露出不相信的神態，他做夢也想不到死屍竟然躺在他自己的房間裏。

「牛光！」馬倫突然從懷裡掏出手銬，厲聲說：「現在我要將你拘捕，因爲你是謀殺樊銘德的兇手。」

四

在馬倫極力指証下，牛光不得不俯首認罪，他所以謀殺死者的動機，完全是爲了掠取他身上現款的緣故。

「這理由十分簡單。」馬倫事後詳細分析說：「牛光是王灝轄下的經營機構裡一名高級職員，關於他僱主的一切生意上的來往，他都知道得非常清楚，故此，他乘着死者想向王灝購買畫藥的機會，設下這一個陷阱，冒名王灝把對方引到這裡，再行下手。」

「他原來的計劃是非常週到的。」馬倫取下烟斗續說：「王灝那天打算到馬交去，可惜他臨時取銷行期，這突然其來的打擊，險些破壞了牛光的全盤計劃，人急智生，他便想出了把他和陳寰合住的房間佈置成和王灝的一式一樣的詭計，最湊巧的是陳寰那晚赴朋友的婚禮舞會去了，當然，牛光萬想不到他這麼早便回來的。爲了不想連他一併殺害，只好把他擊暈。」

「我們假設死者住在那一旅館。牛光事先電約他到公寓，在指定時間內，他在昇降機前的走廊等候，見面後便委稱王灝到了馬交，一切接洽條件交由他全權處理，死者沒有理由不相信他的話，何況牛光實際上是王灝的高級職員。於是，他便把死者領進自己的房間裡去，事情發展到將陳寰擊暈之後，他做妥了一切善後工作，由房間裏的安全梯下至屋後空地，再裝作剛從外邊回來的樣子。」

「你憑甚麼理由決定牛光是謀殺死者的兇手呢？」李揚深感興趣的問。

「因爲牛光是患有『色盲』的視覺上的毛病，像你，我爲甚麼要詢問已結婚未，原因是穿着的衣服色調十分調和，假使他沒有妻子或僱人的話，當然由你自己一手選擇，但牛光可不同了，最使我懷疑的是林炳曾警告他不要觸摸屍體，他竟然看不到血跡，一個患上色盲的人，紅色除了落在黃色或綠色上面，此外他概看不到。再者，公寓每一房間的鎖匙都不相同，陳寰怎會錯進別人房間，那麼，牛光把自己的會客廳改變成王灝的一模，是絕對容易而有可能的一回事。」馬倫的臉部泛起一絲歉意的笑容，向關君說：「我故意把注意力移轉你的身上，最大的目的是想套取你的口供，証實陳寰進入自己的房間，反過來說証實牛光是謀殺兇手，除陳寰外，只有兇手一人有理由留在他的房間裡，最後說到披在死者身上的雨衣，也是最初觸發起我思疑兇手患有色盲的原因，大概陳寰喝多了酒，卻不起他曾經自言自語的說出死者把綠色的裡層反轉穿着，給躲着的牛光聽見，所以他搬運死屍時給死者重新穿過，誰知弄巧反拙，做成破案的重要線索之一，恐怕那是兇手始料所不及的了。」（完）

探長馬倫向關君小姐說：「你隱蔽着一些秘密爲什麼不坦白說出？」

真光
今天獻映
美高梅驚險緊張無比 刺激前所未有之巨片
性格巨星 占士美臣 傑作
洛史得加 英嘉史蒂芬斯 雲黛絲合力演出
勒索驚魂
CRY TERROR
最兇殘的勒索 最曲折的故事 最驚心動魄的演出
緊張度空前•有史以來
片上中文字幕
下期 甜甜蜜蜜

真光戲院重要啟事
本院爲適應環境，迎合時代潮流以酬謝觀衆之盛意起見，今特裝設美國最新式尼龍弧形大銀幕及全部革新；使觀衆付出低微之代價，獲得高貴舒適之享受，觀衆諸君幸垂察焉！

本報廣告部增設專用電話：「弍一六〇」號 顧客諸君希爲留意爲荷
工商日報 晚報 啟

九龍荔枝角 荔園
門票六毫 小童三毫半
六號•六B號•大C號•六D號•十二號•十二B號 大巴士日夜直達門口
動物園 珍異禽獸•水陸奇畜•免費參觀
第一劇場 外國電影 六點半 九點半 連映 大決戰 神秘科學戰爭巨片
三點正 八點半 嫁有期 香艷浪漫愛情巨片 歐安娜蕭絲主演
第四劇場 粵語電影 六點半 九點半 黃飛鴻 武俠打鬥緊張巨片 關德興•任燕主演
三點正 八點半 玉碎花殘 哀感頑艷愛情巨片 張瑛•白燕主演
全部免費
第二劇場 荔園粵劇場 日三點半 吾愛吾仇 夜八點正 雪蝶懷香記 前座六毫•後座免費
麗的電視 二點正 七點半 （免費）
第三劇場 即晚上演 色舞 七點半 九點半 八點半 十點三 一元七 一元二 六毫
第五劇場 魔術表演 雜技表演 南北滑稽 曲申 前座六毫•後座免費
第六劇場•免費入場 七點半起•連續放映 七彩卡通大集會
荔園舞廳 機動遊戲 老少咸宜

夫姊勾姨小，橫刀奪愛！——注意地點映期——
西片巨星 珍茜蒙絲 登峯造極之作
華納公司奇情文藝巨片
苦恋
Home Before Dark
突來不速之客！
香閨裡寂，丈夫外驚，
丈夫懷異心，棄婦淚痕！

紐約 中央 大世界 好世界 光明 龍城 金星 今天七院齊映 快睇
全部歌唱大鑼鼓段曲折苦情戲王
鳳燭燒殘淚未乾
新馬仔 鄧碧雲 鳳凰女 林家聲 劉克宣 許英秀 主演
義友公司出品 大興行發行

普慶
今天一停
春風得意

美高梅最榮譽貢獻
金粉世界
GiGi
李絲梨嘉儂傑作
提名本屆金像獎候選
豪華瑰麗諷刺歌舞喜劇

樂宮
今天早場十一點半 霍士七彩卡通
十二點半 隆美爾傳
THE DESERT FOX
占士美臣主演
片上中文字幕
七毫 一元 一元半

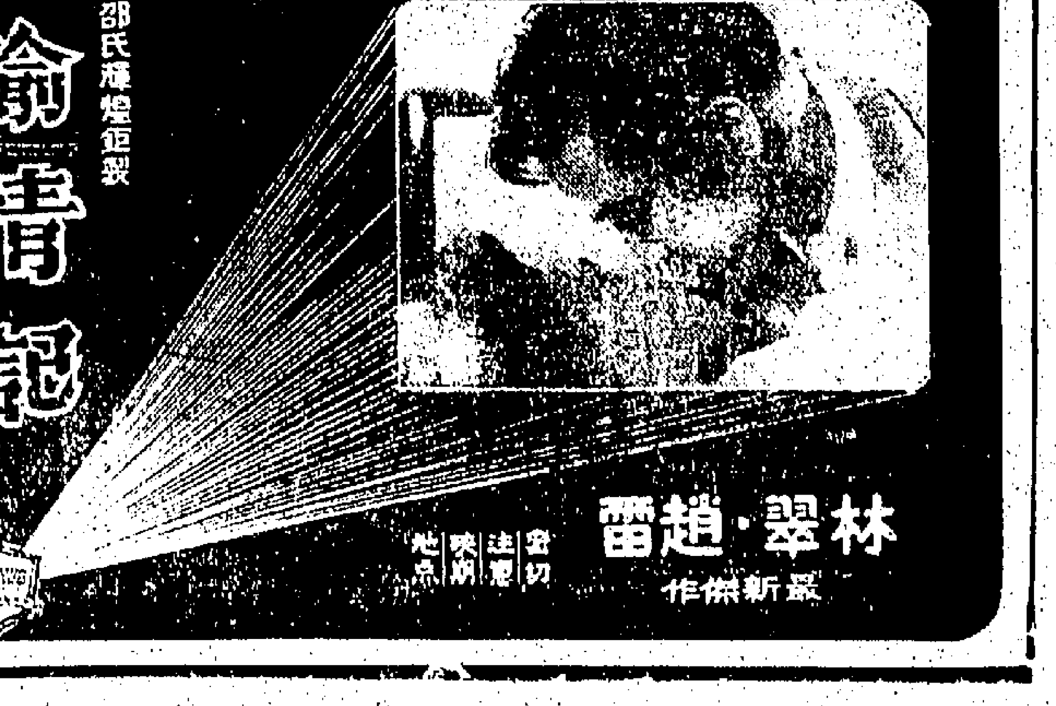

邵氏鼎煌巨製
偷情記
林翠•趙雷 最新傑作

九龍各界刊登廣告注意
本報委託旺角東樂戲院代洽

好萊塢女明星 五種典型性感

銀色拼盤

娛樂

・春燕・

「性感」名，這個詞兒近年來常常在電影廣告宣傳上，它大多數用來與女影星吹噓。但是，請不要把它看成與「黃色的」這個字眼有關係吧！要知道「性感」，是一切人類都是有的，男有男人的性感，女有女人的性感，各人有各人的性感，不過它們的表現方法和程度上不同而各異吧了！

在好萊塢的女星群中，也是各人有各人獨特的性感的。但是依其所表現的效果來說，大致上可分為下列五類：

㈠慾火型（以碧姬芭鐸為代表）——以一九五八年度來說，碧姬芭鐸在香港的賣座力最佳。錢跟着走，而因為她主演的「慾火尤物」一片放映後，給觀眾深刻地留下了她那「慾火型性感」的印象。碧姬芭鐸的身裁很美，她那三六、二〇、三六的三圍尺吋配合得非常勻稱，加上她那擅於表現女性本心的優秀演技，因此對觀眾產生了很大的吸引力。她這一型的性感，並不是單表現在面貌、體態上，而是表現在她那外露的姿心（表情和動作）上。屬於慾火型的還有娜露慧絲、亞德娜羅辛絲等。

㈡少女型（以姬絲汀嘉莉為代表）——姬絲汀嘉莉所以能在好萊塢以一片走紅，除了因為她有一定的演技外，最主要的是因為她具有一種表現少女型的性感。這種性感，不只表現出少女的天真和熱情，而且表現出少女的純潔和矜持。這種性感，在香港的觀眾來說，是很受歡迎的。姬絲汀嘉莉早就在銀幕上成名，她年才剛好來港。她身高五呎一吋半，體重一〇五磅。三圍尺吋是卅三吋半、廿二吋半、卅四吋半。屬於少女型的還有夢娜森絲、珊蒂拉侯等。

㈢妖姬型（以梅白蘭為代表）——提起「妖姬」，觀眾們很容易聯想到熱烈打扮和美。但是這一型性感，最近期出現了一個非常烈打扮和美豔型的人物，那就是梅白蘭。梅白蘭在她的早期作品「百戰玉璽」中就形成了這種性感。她給人一種特別深的印象——她那長長的、有規則的金黃色頭髮；大大的、具有誘惑神態的眼睛；驕閉的、不太顯露笑容的嘴唇，都造成一種高度的吸引力和熱力，只要她照射你，你的心就會因一個火燄所發動起來。——這些就是「妖姬型性感」的特徵。屬於這型的還有鍾莉迦絲、蘭迎柏瑪等。

㈣肉彈型（以蘇菲亞羅蘭為代表）——這類型的性感，也是近來才特別推崇的性感。它的特徵，在於三圍尺碼的特大。例如蘇菲亞羅蘭所以被稱為「肉彈」，就是因為她的胸圍銘到三十八吋以上。當然，「肉彈」只是人們對一種性感美的印象底代名詞，因此蘇菲亞羅蘭的成就，不過是其中一部份，大部份就演技的。屬於「肉彈型」的還有珍曼絲菲、戴安娜杜絲等。

㈤聖女型（以英格烈褒曼為代表）——英格烈褒曼從影二十年來，歷經歷久不衰的原因，除了她有超卓的演技外，就因為她具有一種特殊的美。她的這種美，包含着溫柔、賢淑、沉靜的因素，因此就把它稱為「聖女型」。英格烈褒曼所具有的這種美，是給人以自然的感覺的。人們看上去覺得很舒服，很希望接近她，但卻絲毫也不願損害她。屬於「聖女型」的還有貴麗芝、嘉麗絲姬麗等。

好萊塢女星的性感，大致上分為上列五型。雖然有些女星的性感是屬乎兩型之間的，但是無論如何也不會脫離五型的特質，因此就不另分一型了。

肉彈型的蘇菲亞羅蘭

慾火型的碧姬芭鐸

妖姬型的梅白蘭

少女型的姬絲汀嘉莉

「飛來艷福」揭露了經理室的秘密

我們從前曾說過：「在衛士的眼裡沒有英雄」。不錯，一般人心目中所崇拜的大英雄，威懾一世，高不可仰。但是，在他的衛士眼裡，還不是大英雄。肚子餓了什麼大英雄也照樣要和士兵去搶吃麵包皮；當他見了女人，刺激代偉人時還不是眼饞地要嬉皮笑臉，拜倒在石榴裙下。到這時候，什麼尊嚴，什麼威儀，也都會不翼而飛，顯出了原形。如此說來，所謂大英雄、大豪傑，和凡夫俗子之間所存在的祗是一所「神秘之網」，揭開了來看，還不也是「飲食男女」，彼此彼此，何足道哉！

再說「飛來艷福」影片上的經理，在西貢某公司擔任小職員的頭目，在他心目中，也何嘗不是「南面王」的人物：動輒上班和調遣，動輒做三分錯一件小事情，動輒「女職員」。但是，經過「X光透視」之下，張英沛的腦滿腸肥的外表裡面，還不是蘊藏着邪念一閃的。可不是麼，對男色鬼，對「女職員」的和顏悅色，對「女職員」的挑逗，對男職員的低下氣，須要強烈鮮明的對照，張英沛心裏何嘗不曾有一數。照經理對自己的「偏愛」，站立某方面來說，並不是好的預兆。

所料，他經理開始發動「緋色攻勢」了。今天請她吃飯，明日請她看戲，跳舞，共玩樂，簡直把「女秘書」當作了「額外工作」。可是張英沛出於自甘心情願的嗎？不，不是！她的自尊心強的嗎？不過所做了「飯碗問題」，不得不這樣委屈了自己。虛與委蛇，所謂「一折一帶」，「人生衣食之計」，在滔滔的人海中，因受現實生活所逼迫，而去做非已所願的職業女性，不勝枚舉。張英沛不過是典型代表而已。

態經理見初步計劃成功，得隴望蜀，更進一步地和佔有她。搞個小公館，來享享齊人之福，以娛晚年。那知「若要人不知，除非己莫為」，他經理的一切鬼計，被他太太知悉。「河東獅吼」，何況手下又有八員女將，組成一個「太太團」，經理至此，也祗好自作自受，咎自悔恨一番吧了！

聖女型的英格烈褒曼

空前賣座的龍翔鳳舞

國際影片的七彩國片成功已有可喜的現象。「電懋」先後攝製七彩新片有「紅娃」、「空中小姐」、「龍翔鳳舞」以及最近完成的「蘭閨風雲」等四部片。

「龍翔鳳舞」的主角，由李湄和張仲文兩位紅星擔綱主演。李湄是影壇上聞名的性感明星，張仲文是台灣影圈出來的文藝片女星，年來擁有不少觀眾，她演性格凸出的角色最爲成功。平時和張仲文又是最談得來的朋友，過去她倆從未在同一影片中出現，現在合演「龍翔鳳舞」，故算是難得機會的一大盛事。

論這兩位姊妹花的美妙身段，她倆各有千秋。胸部和臀部的曲線，確是一對惹火人物。

私底下，李湄、張仲文有一個共同的興趣：唱歌、騎馬、游泳、打網球，都精，尤其對於跳舞，更有極高的成就。

「龍翔鳳舞」一片中包括了十餘種不同的舞蹈，有李湄的阿刺伯艷舞，張仲文的西班牙舞，每一種舞蹈，均有專家加以指點，而李湄與張仲文在拍片前就經過幾個月的日夜排練，因此，單是歌舞表演一項，在「龍」片裡，就使你目迷五色，讚賞不已。

電懋影業公司所攝製的四部彩色巨製，每一部的成本，均達六十萬以上，「龍翔鳳舞」是一部歌舞彩色片，由於佈景之富麗堂皇，更超出了預定製作成本，但是，「龍」片之成就，也超乎理想，較之與歐美出品的「登台歌舞彩色片」，絕無遜色。

「龍翔鳳舞」不僅是彩色瑰麗，佈景動人，插曲十餘支均係過去流行的名歌加以改編者，加插了最流行的音樂旋律，悅耳非常，令人有親切之感。「龍翔鳳舞」的攝製成功，確是爲中國電影史寫下光榮的一頁，現在祇映迴日非常賣座，這是早在意料之中。

學生情人林翠飾演思春少婦

「學生情人」林翠，是近年來國片女星中最吃香的一個。就演技來說，林翠所以能夠躍居影壇，是有其得天獨厚的條件的：從她的外型、談吐、修養、舉動，各方面來說，一個演員應有的條件，她都具備了，確是一般後起的明星，難得其項背的。

林翠的戲路甚廣，在銀幕上所刻劃的角色，都能恰如其份地表達出故事中所要求的人物個性和形象。說她是一個「多面的」演員，從她過去所主演的許多影片看來，都可以證明林翠確是有不平凡的天賦才華。

林翠最近的作品，是由卜萬蒼導演，與英俊小生趙雷合演的「臉同記」，她在片中飾演一個具有矛盾性格的思春怨婦，甜美恬靜以及內心苦悶的情緒，演來細到入微，由於劇情的曲折，她在片中的性格表現，隨着劇情發展變化，她在初涉情場時的徬徨心情，和愛情受到阻力時的悽怨抑鬱情緒，都有深厚的感人力量，活生生刻劃出一個帶閒寂寞的少婦形象，給予人以很難忘的印象。

林翠是一個會演戲的演員，她不但對生活有着很豐富的經驗，對工作尤為認真，她從不苟且從事，一絲一物，無不盡力以赴。她待人接物和藹可親，沒有半點時下影星的習氣，她能有今天的成就，並非偶然得之。憑她的出身、性格、修養，我敢說：今後幾年中東南亞的金像獎，一定是屬於林翠的。

歐嘉黎在海外 關心艷屍案

歐嘉黎赴美拍片之前，曾經替邵氏主演過一部「艷屍案」。這部片是周詩祿導演，同她一起主演的，有龍剛、麥基……等。

歐嘉黎是個最關心自己作品的影人，她沒有大明星架子，也沒有一般小姐們愛出風頭，在外忙着活動。私生活殿肅，彷彿一位名門千金小姐，平素很少走出家門一步，心目中最喜愛的是種花、養魚、雕木和對電影修養的外國雜誌。

現在計算起來，她去美前後，不過五個多月的時候，但很關心她主演的那部「艷屍案」，在致香港親友通信裡面，一再提出詢問，希望他們到邵氏方面去探聽一下消息，趕速給她詳細答覆。

她關心這部片的幾個問題：第一：因為當時臨行匆匆，雖已剪接完成，但沒有一看試片的機會。第二：祗是初次同龍剛攜手合作主演，氣氛上是否和諧。第三：她主唱的幾支歌，又不知是否滿意？第四：香港有沒有上映？賣座成績怎樣？觀眾的反應，又是怎樣？新加坡又有沒有上映？第五……

從這封信裡，更強調到她在美國，雖然已經是放不開，擱不下。雖然這裡每日要上課，學習，整天忙着生活上一切操作，祗有星期日才能休息，但是依然在念着香港，在念着「艷屍案」這些問題。也許接到你們覆信，才能定心。但別誤解我懷鄉，家中卻一點不去掛記呢？……」

現據邵氏透露：「艷屍案」成績很滿意，上映期要等歐嘉黎回港了。

歐嘉黎赴美前主演的奇情兇殺片「艷屍案」與男主角龍剛的一幕。

鳳燭燒殘淚未乾 舞台劇搬上銀幕

由新馬仔、鄧碧雲、鳳凰女、林家聲、許英秀、劉克宣等主演之倫理秋唱大悲劇「鳳燭燒殘淚未乾」新片，五日起在凱大陸五院聯映。由於該片係從舞台名劇改編搬上銀幕，再加演員陣容整齊，觀眾看後莫不一面揩淚，一面喜悅。片中尤以鄧碧雲在片中初次扮演，且以宦公子姿態大唱北南曲，既令觀眾好悅，又覺好奇，未看者，幸毋交臂失之。右兩圖係鳳燭燒殘淚未乾精彩之一幕。

紐約・大世界・好世界：今天五點半公映 巴黎春色 明天公餘場 平崗雙雄；惹火春情 主演 碧姬 巴鐸 明天公餘場 浴血邊城；非洲肉搏戰 明天公餘場 蠻國殘魔記

京華：今天星期日請早 艾加 美蓮達 合演 橫財就手 中文字幕 今早場十一時正 小姐與流氓

麗斯：今天九龍首輪獻映 老人與海 史賓沙德西 同加映七彩芭蕾舞

東方：連日滿座今天請早 歡喜乾坤 Rally Round The Flag, Boys 中文字幕

金陵・國民・金華・新舞台：捉賊記；一觸即發；巾幗雙鎗將；龍城除奸記；鳳火；慈雲；龍鳳；苦盡甘來

新世界：即日五場 桂枝告狀

皇都：今天五場 龍翔鳳舞 伊士曼七彩 主演 李湄 張仲文 陳厚

百樂門：禮拜請早 無情戰地 有情天 中文字幕

麗都：十二點半 廉價早場 鐵扇公主 神火 破天門

九龍各界刊登廣告者注意：本報委託旺角東樂戲院代洽

港九首輪影院聯合廣告

利舞台・普慶：今天兩場 新利年劇團 新馬師曾 丹青配 今晚八時正；今天九龍首映 艷麗七彩 克馬大戲團 THE SHOW IS ON；今天日場 萬惡淫為首

樂聲：昨狂滿今請早 傻瓜艷遇 Next to no time!

豪華・麗斯：連日滿座 今天請早 華納公司皇牌巨片 史賓沙德西 老人與海 FROM WARNER BROS. IN WARNERCOLOR

娛樂・樂宮：今天早場 今天請早 皮禮士里 浪子歌聲 KING CREOLE 名曲十支 風靡全球 中文字幕

交通版

怡和洋行代理貨輪 嘉蓮娜奇由日返
明日可抵港翌日同航星洲歐洲 嘉蓮加利後日到十二日開日本

【本報專訊】怡和洋行代理貨輪嘉蓮娜奇號（GLENORCHY）由日本回航，原定航期，倘無意外故障，當可於明（九）日到達香港。該輪在港停留一日，上落貨物後，擬定翌（十）日離港，經新加坡返回歐洲、英國。

另該行代理之嘉蓮加利貨輪（GLENGARRY）則自英國載運貨物前來遠東，計程可於後（十）日航抵香港。該輪在港逗留兩日，起落貨件後，擬定本月十二日離港，繼續航往日本。

鐵行代理 利士碧琪貨輪 廿二日抵港翌經日回美
挪利碧琪本月十五日到

【本報專訊】鐵行輪利士碧琪（KRISTIN BAKKE）由新加坡航行來港，計程將於本月廿二日到步。該輪在港落貨後，擬定翌（廿三）日離港，航經日本返回美洲。另輪挪利碧琪號（GJERTRUDBAKKE）則可於本月十五日由美洲到港。該輪在港起貨後，始擬定日期，開往新加坡、庇能各埠。

岩拉多代理 名古屋丸貨船 十日可航抵港
翌日開往新加坡及印尼 日聖丸廿四到翌航星非

【本報專訊】岩拉多船務公司代理之日本貨船名古屋丸（NAGOYA MARU）及日聖丸（NISSEI MARU）同由日本開出，計程，名古屋丸可於後（十）日航抵港。該輪在港卸貨後，擬定翌（十一）日離港，開往新加坡及印尼。至日聖丸則須於本月廿四日始能抵港。該輪在港落貨後，擬定廿五日離港，前往新加坡與可倫坡。

日本貨船 永安丸自歐回航
明日可抵埠擬即晚返日本 三笠丸後日到即晚開星非

【本報專訊】天祥洋行代理合記船務公司貨載之日本貨船永安丸（EIAN MARU）由歐洲經新加坡回航，按航程，如無其他，可於明（九）日午前到達香港。該輪在港落貨後，倘時間趕及，擬定即晚離港，繼程航返日本。

另輪三笠丸（MIKASA MARU）則自日本開出，計程將於後（十）日上午可抵步本港。該輪在港落貨後，如時間許可，擬定即晚離港，繼續航往星洲、非洲、歐洲。

西德郵船 文珍回航 十三到港翌日返歐洲

【本報專訊】捷成洋行代理西德郵船文珍號（MUENCHEN）號，自日本回航，本月十三日可抵港，落貨後，擬定翌（十四）日離港，航返歐洲。

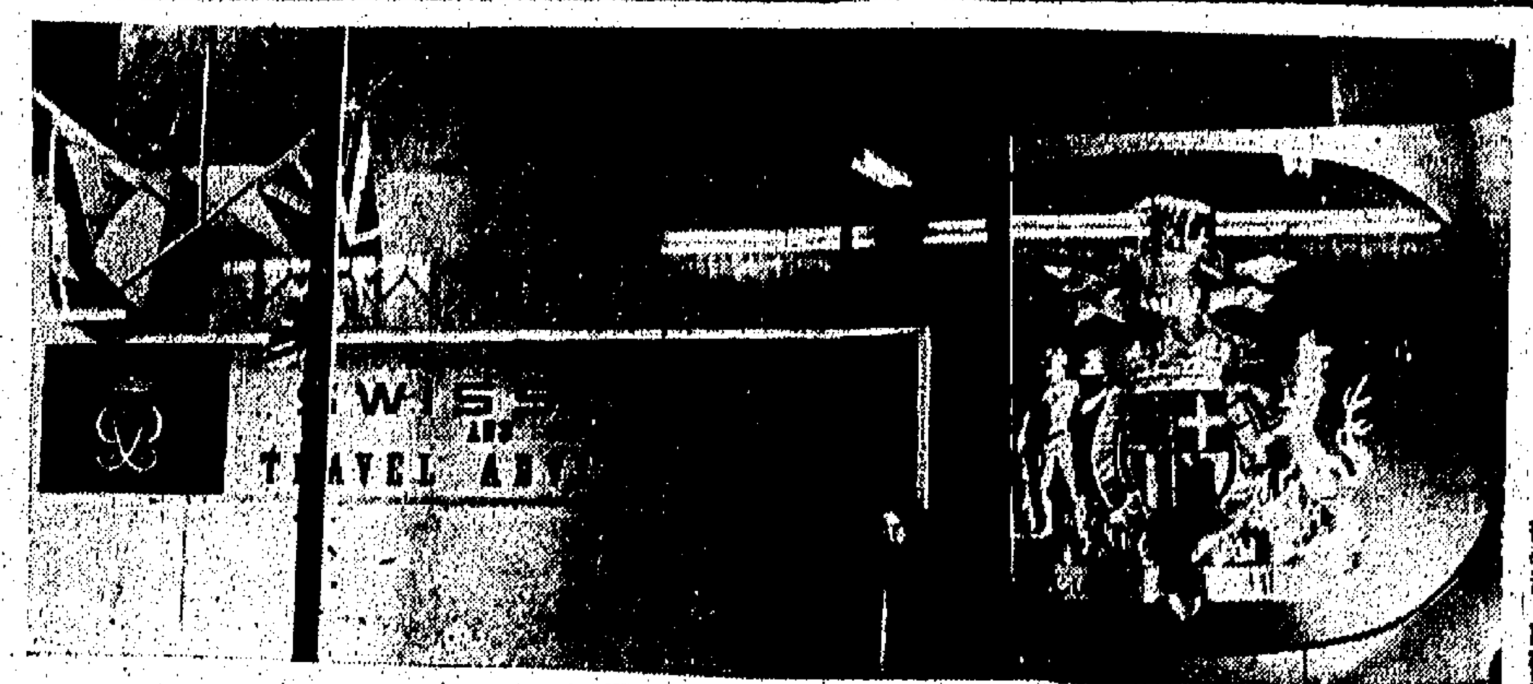

圖片說明 菲賓國王訪港，瑞士航空公司同時表示瑞英兩國友誼，特佈置如上圖。

截信時間

今（八）日（星期日）

空郵
馬來亞、印尼、澳洲、紐西蘭、菲律賓 下午二時
北婆羅洲、沙勞越 下午六時
夏威夷、美國、加拿大 下午六時
大泰國、寮國、澳洲、馬來亞 下午六時
緬甸、印尼、非洲 下午六時
關、西丁、中東、歐洲、英國 下午六時
菲律賓 下午六時
日本 下午六時

平郵
澳門 下午一時

明（九）日（星期一）

空郵
柬埔寨、緬甸、印度、巴基斯坦、法國 下午一時
菲律賓 下午一時
印度、巴基斯坦、埃及、歐洲 下午六時
台灣、日本 下午六時
夏威夷、美國 下午六時

平郵
中國大陸 上午七時
澳門 下午一時
馬來亞、東南非洲、巴西 下午三時
澳門 下午六時

飛機時刻

今（八）日（星期日） 離港班機

泛美 電話三七〇三一 「八二五」班 開上午七時 往西貢
國泰 電話三二六二一 「CX〇三三」班 開上午七時 往曼谷仰光加爾各答
「CX七二九」班 開下午五時半 往新加坡
港航 電話三一二六一 「HK三」班 開上午十時三刻 往馬尼拉
民航 電話三二四四一 六〇三〇一 「六」班 開下午一時 往台北沖繩島東京
日航 電話二六六六五 「七〇九」班 開上午九時 往曼谷新加坡
菲航 電話三六九五七 「三〇一」班 開下午四時 往馬尼拉
印航 電話三八九八六 「AI三〇九」班 開上午十時 往曼谷加爾各答孟買倫敦
瑞士 電話三九七六二 「SR五〇二」班 開上午十一時一刻 往東京
馬航 電話二七七一一 「ML六〇九」班 開上午九時 往新加坡

到港班機

泛美 電話三七〇三一 「八二六」班 下午四時半到 西貢來
國泰 電話三二六二一 「CX七二八」班 下午四時五十分到 新加坡曼谷來
港航 電話三一二六二 「HK二」班 下午四時五分到 東京台灣來
「HK四」班 下午五時一刻到 馬尼拉來
民航 電話三二四四一 六〇三〇一 「五」班 上午十一時半到 台北來
日航 電話二六六六五 「七〇九」班 上午七時卅五分到 東京來
泰航 電話二六六五一 「RAC二五〇」班 下午一時廿五分到 仰光金邊來
菲航 電話三六九五七 「三〇〇」班 下午三時十分到 馬尼拉來
印航 電話三八九八六 「AI三〇九」班 上午七時一刻到 東京來
瑞士 電話三九七六二 「SR五〇二」班 上午十時到 瑞士喀拉蚩加爾各答曼谷來

明（九）日（星期一） 離港班機

泛美 電話三七〇三一 「六」班 開上午八時半 往東京檀香山三藩市
「七」班 開上午九時 往曼谷喀拉蚩貝魯特倫敦
「八三八」班 開下午四時 往馬尼拉
英國海外 電話六三三一一 「BA九三一」班 開上午十時 往曼谷仰光加爾各答
「BA九三〇」班 開上午十時 往東京
國泰 電話三二六二一 「CX七二一」班 開上午九時半 往曼谷新加坡
「CX三一三」班 開上午八時半 往納閩永珍古晉
「CX三一二」班 開下午四時半 往馬尼拉
港航 電話三一二六一 「HK三」班 開上午十時三刻 往馬尼拉
民航 電話三二四四一 六〇三〇一 「一」班 開正午十二時半 往曼谷
日航 電話二六六六五 「七一〇」班 開下午二時半 往東京
菲航 電話三六九五七 「三〇一」班 開下午四時 往馬尼拉
印航 電話三八九八六 「AI三〇〇」班 開上午八時五十分 往東京
法航 電話二六六五一 「AF一八二」班 開下午二時 往東京
泰航 電話二六六五一 「RAC二五三」班 開正午十二時半 往金邊仰光加爾各答

到港班機

泛美 電話三七〇三一 「六」班 上午六時廿五分到 倫敦喀拉蚩曼谷來
「七」班 上午七時一刻到 三藩市檀香山東京來
英國海外 電話六三三一一 「BA九三一」班 上午七時廿分到 東京來
「BA九三〇」班 上午七時廿分到 加爾各答仰光曼谷來
港航 電話三一二六一 「HK四」班 下午五時一刻到 馬尼拉來
民航 電話三二四四一 六〇三〇一 「一」班 上午十一時半到 東京沖繩島台北來
國泰 電話三二六二一 「CX〇三四」班 上午六時三刻到 曼谷來
「CX七三〇」班 上午七時十分到 新加坡來
日航 電話二六六六五 「七〇一」班 上午十時到 沖繩島東京來
「七一〇」班 下午一時到 新加坡曼谷來
菲航 電話三六九五七 「三〇〇」班 下午三時十分到 馬尼拉來
印航 電話三八九八六 「AI三〇八」班 上午八時五十分到 倫敦加爾各答孟買曼谷來
法航 電話二六六五一 「AF一八二」班 下午一時十分到 西貢曼谷來

廣九車時刻

英段客車

九龍開	到羅湖	九龍開	到羅湖	羅湖開	到九龍	羅湖開	到九龍
6:37	7:39	14:15	15:16	6:32	7:34	13:03	14:02
7:44	8:49	16:13	17:14	△7:18	8:23	14:23	15:23
9:09	10:14	17:30	18:31	7:57	8:53	16:21	17:20
10:20	11:22	18:48	19:49	9:05	10:04	17:38	18:38
11:39	12:43	20:15	21:16	10:32	11:29	18:58	19:56
12:42	13:45	22:00	23:59	11:35	12:31	20:23	21:23
		▲22:45	23:44				

▲星期例假加開 △星期例假停開

今日船輪出入口

入口船

船名	船類	西名	由何埠來	公司	停泊處	到埠時間
萬德威利	貨船	MANDEVILLE	美國	多利順	九龍倉碼頭	上午
芝尼加拉	貨船	TJINEGARA	日本	渣華	A 二	上午
基隆吉	貨船	GIESSENKERK	日本	渣華	A 三	上午
有田丸	貨船	ARITA MARU	日本	天祥	A 泡	上午
安順	貨船	ANSHUN	澳洲	太古	A 泡	上午
新荷蘭	貨船	NIEUW HOLLAND	新加坡	渣華	A 十三	上午

出口船

船名	船類	西名	往何埠	公司	停泊處	開行時間
安藝丸	貨船	AKI MARU	日本	天祥	A 九	上午
辰國丸	貨船	TATSUKUNI MARU	金邊	匯來	B 廿八	下午
平安丸	貨船	HEIAN MARU	曼谷星洲庇能	天祥	A 七	上午
奧馬拉	貨船	ORMARA	日本	鐵行	B 泡	上午
樂生	貨船	LOK SANG	日本	怡和	B 十二	上午十時
有田丸	貨船	ARITA MARU	星洲庇能	天祥	A 泡	晚間
海多	貨船	HALLDOR	日本	多利順	A 十三	下午
萬德威利	貨船	MANDEVILLE	星洲曼谷	多利順	九龍倉碼頭	晚間
財生	貨船	CHOY SANG	曼谷仰光	怡和	B 十一	上午八時
北海丸	貨船	HOKKAI MARU	星洲南非洲	香港東方	B 十八	上午
基隆吉	貨船	GIESSENKERK	星洲歐洲	渣華	A 三	晚間

出口船輪預告

船名	船類	西名	往何埠	日期	公司
蘇珊馬士基	貨船	SUSAN MSK	西貢曼谷	九日	捷成
鄱陽	貨船	PO YANG	滬北	九日	太古
永安丸	貨船	EIAN MARU	日本	九日	天祥
海興	貨船	HAI HING	星洲庇能	九日	多利順
拉布拉他丸	貨船	LAPLATA MARU	歐洲	九日	香港東方
福州	貨船	FOOCHOW	印尼	九日	太古
夏利睦	貨船	HERMOD	曼谷	九日	多利順
芝尼加拉	貨船	TJINEGARA	南非南美	九日	渣華
東美	貨船	EASTERN MAID	日本	九日	怡和
利獨士丹	貨船	RAVENSTEIN	日本	九日	捷成
三笠丸	貨船	MIKASA MARU	星洲非洲	十日	天祥
克力馬士基	貨船	KNUD MSK	印度巴基斯坦	十日	捷成
嘉蓮娜奇	貨船	GLENORCHY	星洲歐洲	十日	怡和
湖北	貨船	HUPEH	曼谷	十日	太古
三春丸	貨船	MIHARU MARU	星洲仰光	十日	天祥
安順	貨船	ANSHUN	日本	十日	太古
亞利桑那丸	貨船	ARIZONA MARU	美國	十日	香港東方
目黑山丸	貨船	MEGUROSAN MARU	美國	十日	東來
羅文克萊	貨船	NORMAN LYKES	韓日美	十日	德記
芝文定	貨船	TJIMENTENG	日本	十一	渣華
連羅怡芙利	貨船	LENEVERETT	日本	十一	匯來
芬州	貨船	FERNSTATE	台灣	十一	多利順
星光丸	貨船	SEIKO MARU	東非洲	十一	香港東方
祥康	貨船	CHANG HANG	曼谷	十一	匯來
磨鋒	貨船	PIONEER MILL	美國	十一	美輪
士打順達	貨船	STRAAT SOENDA	東非洲	十一	渣華
那島怡芙利	貨船	NOREVERETT	星洲加爾各答	十一	匯來
天奇利	貨船	TANCRED	釜山日本	十一	天祥
東方	貨船	EASTERN	日本	十一	鐵行
名古屋丸	貨船	NAGOYA MARU	星洲印尼	十一	岩拉多
嘉蓮加利	貨船	GLENGARRY	日本	十二	怡和
浩生	貨船	HO SANG	婆羅洲	十二	怡和
妙高丸	貨船	MYOKO MARU	美洲	十二	東來
大有丸	貨船	SAIYU MARU	星洲庇能	十二	太平
大美士	貨船	TAMESIS	星洲歐洲	十二	多利順
釜爹士	貨船	DELOS	非島澳洲	十二	天祥
保都	貨船	PRONTO	星洲非洲	十二	寶隆
華達	貨船	VARDA	日本美國	十二	美邦
拉斯馬士基	貨船	RAS MSK	印尼	十三	捷成
斯伊丹地	貨船	C. E. DANT	美國	十三	怡和
美國郵	貨船	AMERICAN MAIL	馬尼拉	十三	匯來
加地治	貨船	CARTHAGE	星洲歐洲	十三	鐵行
興立	貨船	HENRIK	山打根	十三	多利順
仕邦嘉	貨船	SIBONGA	歐洲	十三	寶隆
文珍	貨船	MUENCHEN	非島星洲歐洲	十四	捷成
沙普達	貨船	SALSETTE	滬北	十四	鐵行
金熊	貨船	GOLDEN BEAR	沖繩日本美國	十四	美輪
芝木鐙	貨船	TJIPONDOK	印尼	十四	渣華
厚德馬士基	貨船	HULDA MSK	美洲	十四	捷成
鐵利斯亞士	貨船	TEIRESIAS	大連	十四	太古
協優丸	貨船	KYOYU MARU	美洲	十四	洛士利
海洋郵	貨船	OCEAN MAIL	日本美洲	十四	匯來
日本運輸	貨船	JAPAN TRANSPORT	美國	十四	怡和
威爾遜總統	客船	PRES. WILSON	日本美國	十四	總統
四川	客船	SZECHUEN	基隆	十四	太古
亞德那士	貨船	ADRASTUS	星洲歐洲	十五	太古
漢陽	貨船	HANYANG	日本	十五	太古
夏美蓮	貨船	HERMELIN	曼谷	十五	多利順
哈域馬士基	貨船	HARTVIG MSK	星洲非洲	十五	太古
夏維達	貨船	HAVILDAR	星洲加爾各答	十五	鐵行
彼拉特星	貨船	STAR BELLATRIX	日本	十五	匯來
蘇門答臘	貨船	SUMATRA	非島星洲歐洲	十六	太平
海明	貨船	HAI MENG	曼谷	十六	多利順
奧連達	貨船	OLINDA	日本	十六	鐵行
芝利華	客船	TJILUWAH	印尼星洲	十六	渣華
羅斯	客船	RUYS	日本	十六	渣華
顯生	貨船	HIN SANG	高雄	十六	怡和
東美	貨船	EASTERN MAID	日本	十六	怡和
德慕多加士	貨船	DEMODOCUS	星洲歐洲	十六	太古
重慶	貨船	CHUNGKING	山打根澳洲	十七	太古
慕素士泰	貨船	MOSELSTEIN	日本	十七	捷成
芝加哥城	貨船	CITY OF CHICAGO	日本	十七	銀行
興定丸	貨船	KOTEI MARU	美國	十七	美邦
海羅	貨船	HERO	曼谷	十八	多利順
彰德	貨船	CHANGTE	澳洲	十八	太古
愛利士寶	貨船	IRISBANK	日本	十八	銀行
捷成馬士基	貨船	JEPPESEN MSK	美洲	十八	捷成
碧干些亞	貨船	BRECONSHIRE	星洲歐洲	十八	怡和
寶福	貨船	MUI HOCK	日本	十八	寶隆
快富	貨船	FRANKFURT	星洲歐洲	十八	捷成
拉斯馬士基	貨船	LARS MSK	日本	十九	捷成
飛魚	貨船	FLYING FISH	台灣釜山美國	十九	和捷
新達	貨船	SUNDA	日本	十九	鐵行
奧克拉	貨船	OKHLA	星洲非洲	十九	鐵行
高麗	貨船	KOREA	非島日本	十九	寶隆
添馬利	貨船	TEMERAIRE	日本美國	十九	天祥
芝錦碧	貨船	TJIKAMPEK	日本	十九	渣華
大寶	貨船	TIBER	日本	十九	多利順
利華達丸	貨船	NEVADA MARU	美國	十九	太平
瑞川丸	貨船	MIZUKAWA MARU	美國	十九	太平
新瑞丸	貨船	SHINSEI MARU	美國	十九	太平
愛斯賓	貨船	ESKBANK	日本	二十	銀行
嘉紹	貨船	KARSIK	英屬東非	二十	渣華
豐寧	貨船	FENGNING	星洲印尼	廿一	太古
伊蓮娜士	貨船	ILLINOIS	美洲	廿一	怡和
邊力奇	貨船	BENVRACKIE	星洲歐洲	廿一	邊行
青雲丸	貨船	SEIUN MARU	中南美洲	廿一	洛士利
天星	貨船	STAR ALCYONE	星洲非洲	廿一	匯來
伯羅諾士	貨船	PATROCLUS	日本	廿二	太古
滋賀丸	貨船	SHIGA MARU	美國	廿二	洛士利
友川丸	貨船	TOMOKAWA MARU	西貢曼谷	廿二	香港東方
門羅總統	貨船	PRES. MONROE	越星歐美	廿二	總統
海利	貨船	HAI LEE	日本	廿二	多利順
新地亞	貨船	SANTHIA	星洲加爾各答	廿三	鐵行
大利路蘭	貨船	TALLYRAND	曼谷星洲	廿三	多利順
利士碧琪	貨船	KRISTIN BAKKE	日本美洲	廿三	鐵行
濟洲	貨船	CHEJU	曼谷	廿三	匯來
寶根華利	貨船	BOUGAINVILLE	新加坡	廿三	銀行
得利斯登	貨船	DRESDEN	日本	廿三	捷成
萬士保根	貨船	VAN SPILBERGEN	西非洲	廿三	渣華
粟田丸	貨船	AWATA MARU	星洲歐洲	廿三	天祥
蒙地維狄奧丸	貨船	MONTEVIDEO MARU	美國	廿三	香港東方
飛行貿易	貨船	FLYING TRADER	台灣美國	廿四	和捷
德基保	貨船	TEGELBERG	南非南美	廿四	渣華
福建	貨船	FUKIEN	曼谷	廿四	太古
那智山丸	貨船	NACHISAN MARU	星洲加爾各答	廿四	東來
越南	貨船	VIET-NAM	日本	廿四	法郵
箱根丸	貨船	HAKONESAN MARU	美國	廿五	東來
萬爾威奇	貨船	VAN WEARWIJCK	紐西蘭	廿五	渣華
京都丸	貨船	KYOTO MARU	星洲印尼	廿五	岩拉多
寶高達	貨船	BOGOTA	日本	廿五	寶隆
泰山	貨船	TAI SHAN	歐洲	廿五	多利順

入口船輪預告

船名	船類	西名	何埠來	日期	公司
拉布拉他丸	貨船	LAPLATA MARU	日本	九日	香港東方
芝文定	貨船	TJIMENTENG	馬尼拉	九日	渣華
克力馬士基	貨船	KNUD MSK	日本	九日	捷成
永安丸	貨船	EIAN MARU	歐洲星洲	九日	天祥
浩生	貨船	HO SANG	日本	九日	怡和
嘉蓮娜奇	貨船	GLENORCHY	日本	九日	怡和
湖北	貨船	HUPEH	日本	九日	太古
利獨士丹	貨船	RAVENSTEIN	歐洲星洲	九日	捷成
加地治	貨船	CARTHAGE	英國星洲	九日	鐵行
目黑山丸	貨船	MEGUROSAN MARU	日本	九日	東來
亞利桑那丸	貨船	ARIZONA MARU	日本	九日	香港東方
士打順達	貨船	STRAAT SOENDA	日本	九日	渣華
嘉蓮加利	貨船	GLENGARRY	歐洲星洲	十日	怡和
那島怡芙利	貨船	NOREVERETT	日本	十日	匯來
連羅怡芙利	貨船	LENEVERETT	星洲仰光	十日	匯來
芬州	貨船	FERNSTATE	美國	十日	多利順
三笠丸	貨船	MIKASA MARU	日本	十日	天祥
邊力奇	貨船	BENVRACKIE	歐洲星洲	十日	邊行
邊那地	貨船	BENARTY	歐洲星洲	十日	邊行
祥康	貨船	CHANG HANG	日本	十日	匯來
東方	貨船	EASTERN	澳洲	十日	鐵行
星光丸	貨船	SEIKO MARU	日本	十日	香港東方
磨鋒	貨船	PIONEER MILL	美國	十日	美輪
大有丸	貨船	TAIYU MARU	日本	十日	太平
羅文克萊	貨船	NORMAN LYKES	美國	十日	德記
興立	貨船	HENRIK	山打根	十日	多利順
三春丸	貨船	MIHARU MARU	日本	十日	天祥
名古屋丸	貨船	NAGOYA MARU	日本	十日	岩拉多
妙高丸	貨船	MYOKO MARU	日本	十一	東來
天奇利	貨船	TANCRED	美國	十一	天祥
華達	貨船	VARDA	美國菲島	十一	美邦
顯生	貨船	HIN SANG	山打根	十一	怡和
東美	貨船	EASTERN MAID	新加坡	十一	怡和
得利斯亞士	貨船	TEIRESIAS	歐洲星洲	十二	太古
保都	貨船	PRONTO	日本	十二	寶隆
拉斯馬士基	貨船	RAS MSK	日本	十二	捷成
美國郵	貨船	AMERICAN MAIL	美國	十二	匯來
厚德馬士基	貨船	HULDA MSK	美國	十二	捷成
漢陽	貨船	HANYANG	曼谷	十二	太古
釜爹士	貨船	DELOS	日本	十二	天祥
芝木鐙	貨船	TJIPONDOK	日本	十二	渣華
芝利華	客船	TJILUWAH	印尼星洲	十二	渣華
夏美蓮	貨船	HERMELIN	沙勝越	十二	多利順
仕邦嘉	貨船	SIBONGA	日本	十二	寶隆
文珍	貨船	MUENCHEN	日本	十三	捷成
沙普達	貨船	SALSETTE	英國星洲	十三	鐵行
金熊	貨船	GOLDEN BEAR	美國	十三	美輪
協優丸	貨船	KYOYU MARU	日本	十三	洛士利
海洋郵	貨船	OCEAN MAIL	馬尼拉	十三	匯來
威爾遜總統	客船	PRES. WILSON	美國菲島	十三	總統
斯伊丹地	貨船	C. E. DANT	美國	十三	怡和
德慕多加士	貨船	DEMODOCUS	日本	十四	太古
夏維達	貨船	HAVILDAR	日本	十四	鐵行
彼拉特星	貨船	STAR BELLATRIX	新加坡	十四	匯來
重慶	貨船	CHUNGKING	日本	十四	太古
亞德那士	貨船	ADRASTUS	上海	十四	太古
日本運輸	貨船	JAPAN TRANSPORT	美國	十四	怡和
哈域馬士基	貨船	HARTVIG	日本	十五	太古
海羅	貨船	HERO	山打根	十五	多利順
挪利碧琪	貨船	GJERTRUD BAKKE	美洲	十五	鐵行
蘇門答臘	貨船	SUMATRA	歐洲	十五	太平
海明	貨船	HAI MENG	日本	十五	多利順
奧連達	貨船	OLINDA	非洲星洲	十五	鐵行
羅斯	客船	RUYS	新加坡	十五	渣華
彰德	貨船	CHANGTE	日本	十六	太古
芝加哥城	貨船	CITY OF CHICAGO	美國	十六	銀行
慕素士泰	貨船	MOSELSTEIN	歐洲星洲	十六	捷成
芬灣	貨船	FERNGULF	美國	十六	多利順
興定丸	貨船	KOTEI MARU	日本	十六	美邦
愛利士寶	貨船	IRISBANK	非洲星洲	十七	銀行
捷成馬士基	貨船	JEPPESEN MSK	日本	十七	捷成
新達	貨船	SUNDA	歐洲星洲	十七	鐵行
碧干些亞	貨船	BRECONSHIRE	日本	十七	怡和
芝錦碧	貨船	TJIKAMPEK	新加坡	十七	渣華
寶福	貨船	MUI HOCK	曼谷	十七	寶隆
快富	貨船	FRANKFURT	日本	十七	捷成
拉斯馬士基	貨船	LARS MSK	波斯灣	十八	捷成
飛魚	貨船	FLYING FISH	美國	十八	和捷
奧克拉	貨船	OKHLA	星洲日本	十八	鐵行
高麗	貨船	KOREA	歐洲星洲	十八	寶隆
大寶	貨船	TIBER	歐洲	十八	多利順
利華達丸	貨船	NEVADA MARU	日本	十八	太平
瑞川丸	貨船	MIZUKAWA MARU	日本	十八	太平
新瑞丸	貨船	SHINSEI MARU	日本	十八	太平
豐寧	貨船	FENGNING	日本	十九	太古
特雲高	貨船	TRAVANCORE	馬尼拉	十九	太古
愛斯賓	貨船	ESKBANK	新加坡	十九	銀行
添馬利	貨船	TEMERAIRE	美國菲島	十九	天祥
青雲丸	貨船	SEIUN MARU	日本	二十	洛士利
天星	貨船	STAR ALCYONE	日本	二十	匯來
海利	貨船	HAI LEE	新加坡	二十	多利順
伯羅諾士	貨船	PATROCLUS	歐洲星洲	廿一	太古
伊蓮娜士	貨船	ILLINOIS	美洲	廿一	怡和
滋賀丸	貨船	SHIGA MARU	日本	廿一	洛士利
友川丸	貨船	TOMOKAWA MARU	日本	廿一	太平
利士碧琪	貨船	KRISTIN BAKKE	新加坡	廿二	鐵行
門羅總統	貨船	PRES. MONROE	美國	廿二	總統
濟洲	貨船	CHEJU	日本	廿二	匯來
寶根華利	貨船	BOUGAINVILLE	美國菲島	廿二	銀行
得利斯登	貨船	DRESDEN	歐洲星洲	廿二	捷成
芝保大士	貨船	TJIBODAS	日本	廿二	渣華
德基保	貨船	TEGELBERG	日本	廿二	渣華
萬士保根	貨船	VAN SPILBERGEN	日本	廿二	渣華
粟田丸	貨船	AWATA MARU	日本	廿二	天祥
福建	貨船	FUKIEN	日本	廿二	太古
蒙地維狄奧丸	貨船	MONTEVIDEO MARU	日本	廿二	香港東方
新地亞	貨船	SANTHIA	日本	廿二	鐵行
顯生	貨船	HIN SANG	高雄	廿二	怡和
大利路蘭	貨船	TALLYRAND	美國	廿三	天祥
飛行貿易	貨船	FLYING TRADER	美歐星	廿三	和捷
安天那	貨船	ANTENOR	日本	廿三	太古
萬茂些亞	貨船	MONMOUTHSHIRE	滬北	廿三	怡和
萬爾威奇	貨船	VAN WEARWIJCK	滬北	廿三	渣華
那智山丸	貨船	NACHISAN MARU	日本	廿三	東來
越南	貨船	VIET-NAM	歐洲西貢	廿三	法郵
京都丸	貨船	KYOTO MARU	日本	廿四	岩拉多
簡東利亞士	貨船	CLYTONEUS	新加坡	廿四	太古
寶高達	貨船	BOGOTA	歐洲星洲	廿四	寶隆
泰山	貨船	TAI SHAN	日本	廿四	多利順
合勒總統	貨船	PRES. TYLER	美國	廿四	總統
帝光丸	貨船	TEIKO MARU	日本	廿四	香港東方
安娜馬士基	貨船	ANNA MSK	美洲	廿四	捷成

怡和公司船期 Jardine, Matheson & Co., Ltd.
東美 往日本 三月八日收貨 九日開行
浩生 往古達、山打根、斗湖、庇納閩 三月十一日收貨 十二日開行
東豪 往日本 四月九日收貨 十日開行
東榮 往澳洲 四月十一日收貨 十二日開行
電話三一四五八 怡和公司華人船務部啓

四川快輪
每逢星期二由基隆開港，星期四到香港；每逢星期六由香港開基隆，星期一到基隆
客位接洽處：台北中正路一八〇〇號 太古輪船公司 香港干諾道西五〇號

港澳 佛山輪
港開 每日半夜十二時往澳 港泊元安碼頭
澳開 每日下午三時返港 澳泊廿號碼頭
逢星期日及公眾假期澳開下午五時正
領回港證時間：上午十時至下午一時半，下午三時至六時半；星期六上午九時至十二時；星期日及公眾假期停止辦公
售票時間：每日上午九時開始發售當日船票；每日下午三時半至五時預售三天期內客票
接洽售票處：元安碼頭；大道西八八號 電話四六八八八
裕安輪船有限公司啓 電話四一八九一

民德威利 MANDEVILLE 往星架坡，暹羅 三月八日落貨即晚開行
雲咸街皇后行四樓 電話：二四〇二四 多利順洋行啓

海興 HAI HING 往星架坡，馬六甲，巴生，庇嚨 三月八日落貨九日開行
分代理 乾泰隆
雲咸街皇后行四樓 電話：二四〇二四 多利順洋行啓

夏利睦 HERMOD 往小呂宋，暹羅 三月八日落貨 九日開行
雲咸街皇后行四樓 電話：式四〇式四 多利順洋行啓

日本郵船公司
天祥洋行代理
安藝丸 "AKI MARU" 船泊A—9泡 三月八日開往神戶、大阪、名古屋、橫濱及接收由日本轉駁東南美洲各埠貨。
有田丸 "ARITA MARU" 船泊A—5泡 三月八日開往星架坡。
平安丸 "HEIAN MARU" 船泊A—7泡 三月八日開往曼谷、石叻、庇嚨。
三笠丸 "MIKASA MARU" 三月九日開往石叻、庇嚨、孟買、卡喇崖及波斯灣各埠。
三春丸 "MIHARU MARU" 三月十日開往星加坡、巴生、庇嚨、仰光、吉大港、吉打。
貴客付貨請到本公司接洽德付道中二九二號二樓電話：四四一五五一
貨艙代理處 合記公司啓